



# POTOSÍ

PRINCIPALES INDICADORES  
FINANCIEROS



"2025 BICENTENARIO DE BOLIVIA"



## POTOSÍ INCENTIVA EL CRECIMIENTO DEL TURISMO Y LA MINERÍA MEDIANTE FINANCIAMIENTO AL SECTOR PRODUCTIVO

Las actividades económicas relacionadas con el turismo y la minería, en el departamento de Potosí, son prioritarias para el Sistema Financiero Nacional. Esta priorización se refleja en la participación de ambos sectores en la cartera destinada al sector productivo, donde el 20,5% corresponde a turismo y el 8,2% a la minería, siendo las mayores participaciones relativas a nivel nacional para estos sectores, en comparación con los demás departamentos del país.

Al cierre del tercer trimestre de la gestión 2025, Potosí registró un crecimiento interanual de 5,9% en los créditos destinados al sector productivo, aspecto que genera un mayor dinamismo en las actividades económicas del departamento. Es importante recordar que los mismos son otorgados a tasas de interés reguladas máximas que oscilan entre el 7% y 11,5% anual, según el tamaño de la unidad productiva, en observancia al Decreto Supremo N° 2055 de 9 de julio de 2014, modificado por el Decreto Supremo N° 5403 de 23 de mayo de 2025.

El valor total de la cartera de créditos en el departamento de Potosí, al 30 de septiembre de 2025, asciende a Bs6.272 millones, que se traduce en un incremento anual de 2,9%. Por tipo de crédito, la mayor proporción corresponde a los microcréditos y de vivienda, con participaciones de 45,7% y 28,6%, respectivamente.

Los créditos de vivienda de interés social, alcanzan a Bs771 millones y representan el 43,0% del total de los créditos de vivienda. Estos créditos se destinan en mayor parte para la compra de vivienda (60,8%) y la construcción de vivienda (32,4%), que sumados alcanzan a más del 93%. Cabe mencionar que estos créditos son otorgados a tasas de interés reguladas máximas que no deben superar el 5,5%, 6,0% y 6,5% anual, según el valor comercial de la

vivienda, en el marco de lo previsto en el Decreto Supremo N° 1842 de 18 de diciembre de 2013.

Con relación a los depósitos en el departamento de Potosí, éstos suman Bs5.649 millones, a septiembre de 2025, 18,2% más que el valor registrado hace un año. Por modalidad, los depósitos en caja de ahorros concentran el 62,5%, le siguen a plazo fijo con 18,9%, a la vista con 16,8% y otros depósitos con 1,7%. El número de cuentas de depósitos supera los 832 mil, 12,2% más que en septiembre de 2024, reflejando la confianza que mantiene la población potosina en el Sistema Financiero Nacional.

Con relación a la cobertura de los servicios financieros, el número de Puntos de Atención Financiera (PAF) aumentó en 11,7% en los últimos doce meses, con lo cual existen 382 PAF en el departamento de Potosí, logrando que el 100% de los municipios cuente con la presencia física de al menos una entidad financiera en su territorio. Asimismo, 25 Entidades de Intermediación Financiera, con licencia de funcionamiento otorgada por la Autoridad de Supervisión del Sistema Financiero, tienen presencia física en el departamento potosino.



## CARTERA DE CRÉDITOS

La cartera de créditos en el departamento de Potosí, al 30 de septiembre de 2025, asciende a Bs6.272 millones, mayor en 2,9% (Bs177 millones) respecto al mismo periodo de la pasada gestión. Este comportamiento fue impulsado, principalmente, por el incremento en el microcrédito (Bs149 millones), crédito de consumo (Bs67 millones) y crédito pyme (Bs5 millones).

El 50,4% de la cartera fue otorgada a las unidades económicas (Bs3.159 millones) y el 49,6% a los hogares (Bs3.113 millones). Por tipo de crédito, el microcrédito representa el 45,7% (Bs2.863 millones), vivienda el 28,6% (Bs1.794 millones), consumo el 21,0% (Bs1.319 millones), los préstamos pyme el 3,1% (Bs197 millones) y la cartera empresarial el 1,6% (Bs99 millones).



**Cartera de Créditos**  
(En millones de bolivianos y porcentajes)

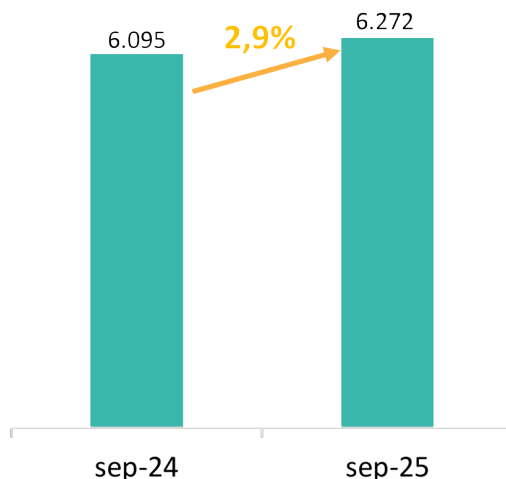

**Cartera por tipo de Crédito**  
Al 30 septiembre de 2025

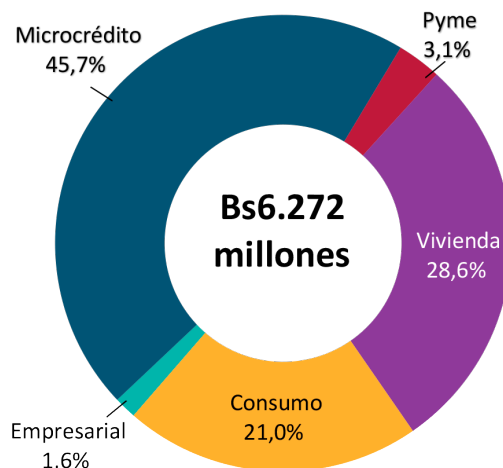



## CRÉDITO DESTINADO AL SECTOR PRODUCTIVO

Los créditos destinados a las actividades del sector productivo del departamento de Potosí aumentaron en 5,9% (Bs113 millones) en el último año, por lo que, al 30 de septiembre de 2025, la citada cartera alcanzó a Bs2.026 millones y representa el 32,3% del total de los créditos del departamento.

La composición de la cartera al sector productivo por actividad económica, muestra que el 30,4% (Bs617 millones) corresponde al sector de la agricultura y ganadería, 20,8% (Bs420 millones) a la manufactura, 20,5% (Bs416 millones) al turismo, 19,1% (Bs386 millones) a la construcción, 8,2% (Bs166 millones) a la minería y 1,0% (Bs20 millones) a otras actividades productivas.

Destaca la participación que tienen los créditos destinados al sector turismo, dentro del sector productivo, debido a que se constituye en la más alta (20,5%), en comparación con los demás departamentos, reflejando de esta manera la importancia que tiene dicho sector en el desarrollo económico del departamento de Potosí.



### Crédito al sector productivo por actividad económica

(En millones de bolivianos y porcentajes)

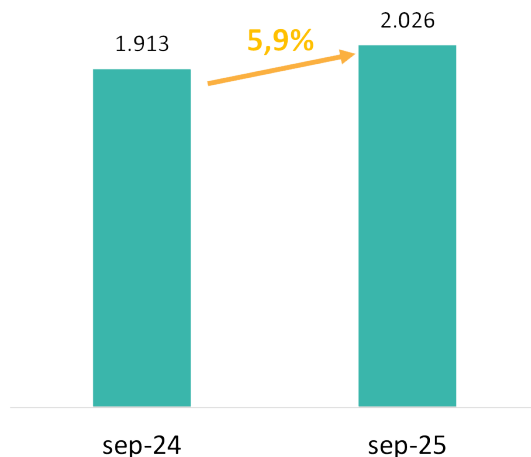

Al 30 septiembre de 2025

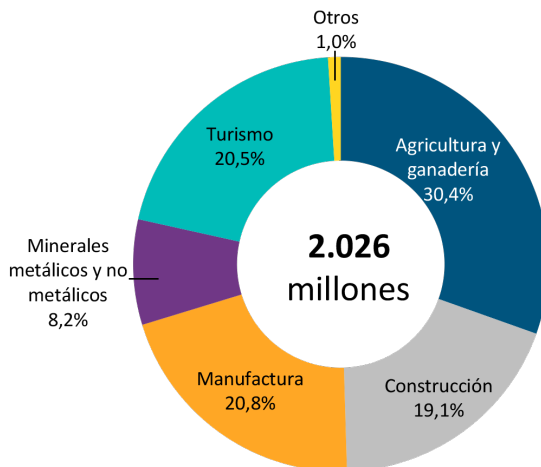

# CRÉDITO DE VIVIENDA DE INTERÉS SOCIAL

Los créditos de vivienda de interés social, que son destinados a satisfacer las necesidades de vivienda de las familias bolivianas que no cuentan con una vivienda propia, suman Bs771 millones en el departamento de Potosí, beneficiando a 2.896 familias potosinas, a septiembre de 2025.

El 12,3% de la cartera total del departamento de Potosí corresponde a crédito de vivienda de interés social, de los cuales, el 60,8% (Bs469 millones) fueron otorgados para la compra de vivienda y el 32,4% (Bs250 millones) para la construcción de vivienda, entre los principales destinos.



## Crédito de vivienda de interés social

Al 30 de septiembre de 2025  
(En millones de bolivianos y porcentajes)



Al 30 de septiembre de 2025

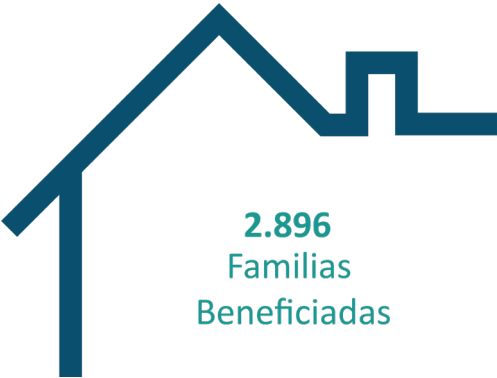

## DEPÓSITOS

Los depósitos en el departamento de Potosí se situaron en Bs5.649 millones, cifra que representa un incremento del 18,2% en comparación con septiembre de 2024. Este crecimiento se debe, principalmente, al aumento en los depósitos en caja de ahorro por Bs506 millones y a la vista en Bs265 millones.

Por modalidad, los depósitos en caja de ahorros representan el 62,5% del total (Bs3.530 millones), depósitos a plazo fijo 18,9% (Bs1.070 millones), depósitos a la vista 16,8% (Bs951 millones) y otros depósitos 1,7% (Bs98 millones).

En los últimos doce meses, se abrieron 90.721 nuevas cuentas, con lo cual, al 30 de septiembre de 2025, el número total de cuentas de depósito en el departamento de Potosí alcanza a 832.222, reflejando así la confianza de los potosinos en el Sistema Financiero Nacional.

### Depósito

(En millones de bolivianos y porcentajes)

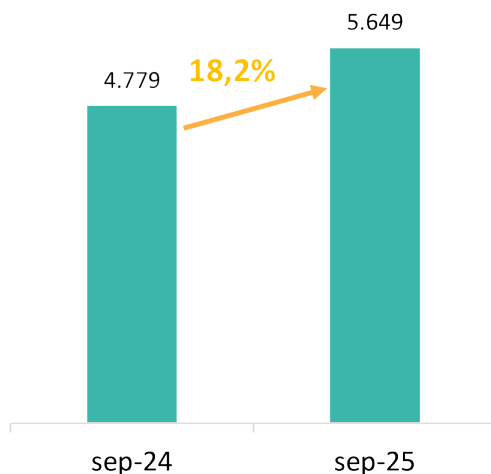

Al 30 de septiembre de 2025

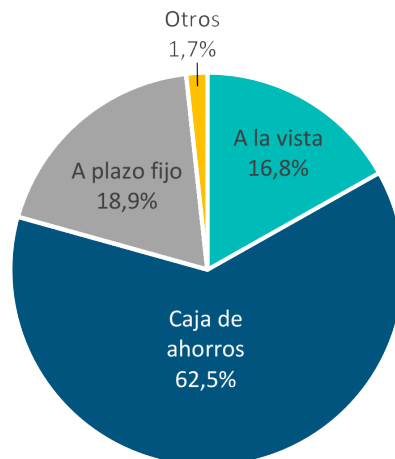

## PUNTOS DE ATENCIÓN FINANCIERA (PAF)

El departamento de Potosí cuenta con 382 PAF, habiéndose incrementado en 11,7% respecto a la anterior gestión. Por tipo de PAF, el departamento cuenta con 139 cajeros automáticos, 102 corresponsales no financieros, 91 agencias fijas y 17 sucursales, entre los principales. Son 25 EIF que tienen presencia en el departamento: 13 entidades bancarias, 6 cooperativas de ahorro y crédito y 6 instituciones financieras de desarrollo. En el departamento de Potosí, la cobertura de los servicios financieros por municipio alcanza al 100%.



### Número de Puntos de Atención Financiera (PAF)

Al 30 de septiembre de 2025

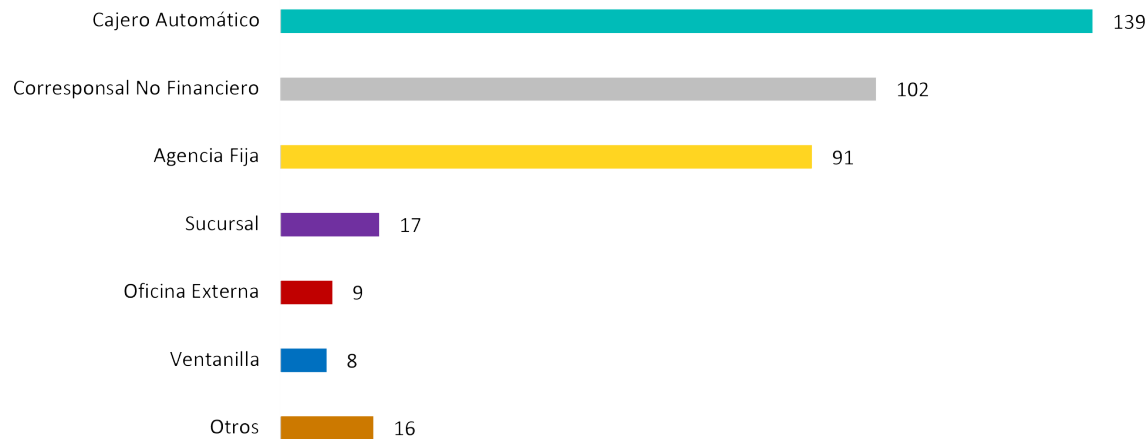



[www.asfi.gob.bo](http://www.asfi.gob.bo)



[@asfibolivia](https://twitter.com/asfibolivia)



[ASFI Bolivia](https://www.facebook.com/ASFI Bolivia)



[ASFI Bolivia](https://www.youtube.com/ASFI Bolivia)



[asfibolivia](https://www.tiktok.com/asfibolivia)



[asfibolivia](https://www.instagram.com/asfibolivia)

*"2025 BICENTENARIO DE BOLIVIA"*