

SECTORES PRIORIZADOS

A SECTOR PRODUCTIVO

B VIVIENDA DE INTERÉS SOCIAL

Octubre - 2023

Dirección de Estudios y Publicaciones

A

CRÉDITOS DESTINADOS AL SECTOR PRODUCTIVO

Dirección de Estudios y Publicaciones

1. DEFINICIONES

Desagregación de la cartera:

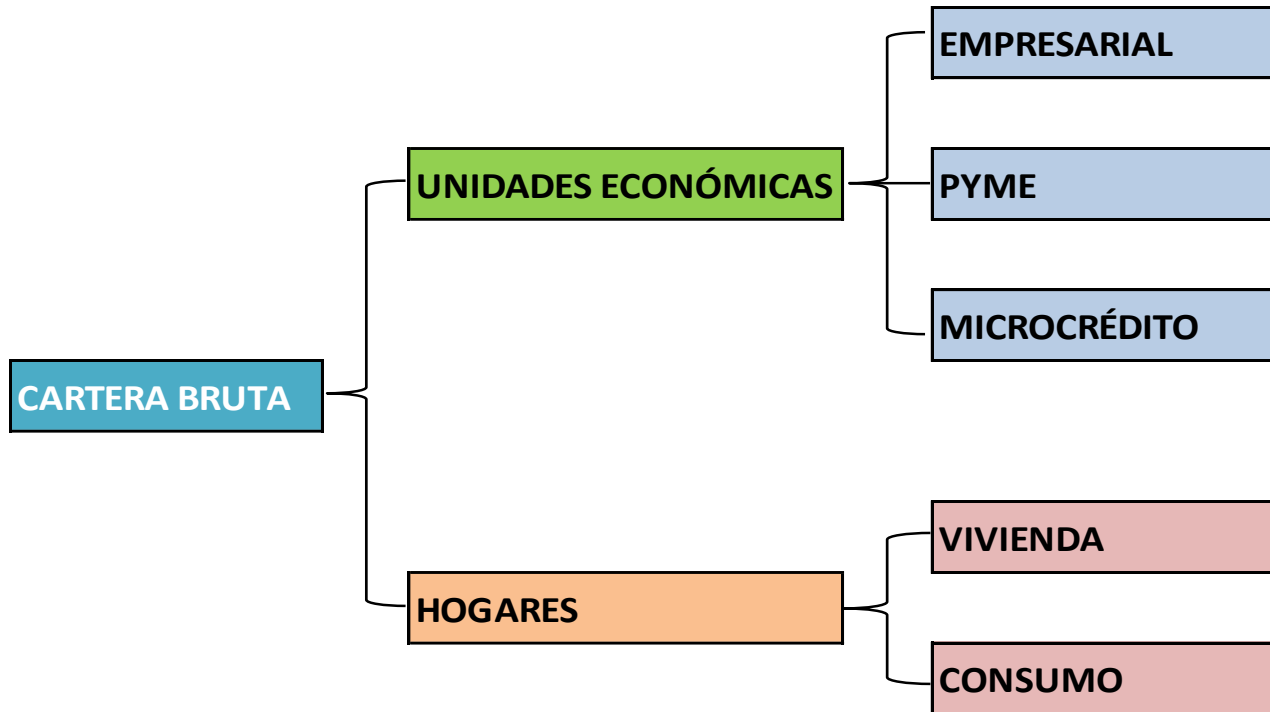

Clasificación de la cartera por destino del crédito:

Agricultura y ganadería	Productivo (*)
Caza, silvicultura y pesca	
Extracción de petróleo crudo y gas natural	
Minerales metálicos y no metálicos	
Industrial manufacturera	
Producción y distribución de energía eléctrica, gas y agua	
Construcción	
Turismo (**)	
Producción intelectual (**)	
Fabricación, ensamblaje y compra de vehículos automotores eléctricos e híbridos y fabricación, ensamblaje y adquisición de maquinaria agrícola eléctrica e híbrida (***)	
Ventas al por mayor y menor	Comercio
Hoteles y restaurantes	Servicios
Transporte, almacenamiento y comunicaciones	
Servicios inmobiliarios, empresariales	
Servicios de la administración pública	
Servicios sociales, comunales y personales	
Otros servicios	

(*) Es el crédito empresarial, PYME y microcrédito, cuyo destino corresponde a las actividades económicas detalladas en el cuadro precedente.

(**) A partir de julio de 2015, con Resolución ASFI/570/2015 de 27.07.2015 se incluyen como crédito productivo, los créditos destinados al sector turismo (para capital de inversión) y a la producción intelectual.

(***) A partir de agosto de 2021, con Resolución ASFI/671/2021 de 26.07.2021 se incluyen a la fabricación, ensamblaje y compra de vehículos automotores eléctricos e híbridos y fabricación, ensamblaje y adquisición de maquinaria agrícola eléctrica e híbrida.

Notas.-

- A partir de marzo de 2022 se incluye la información de la Cooperativa Cristo Rey Cochabamba R.L., la cual obtuvo licencia de funcionamiento con Resolución ASFI/1200/2021.
- A partir de enero de 2023 se incluyen a las Cooperativas: Paulo VI R.L., Cantera R.L., Hospicio R.L., mismas que obtuvieron la licencia de funcionamiento mediante Resoluciones ASFI/976/2022, ASFI/1008/2022, ASFI/1009/2022, respectivamente.

Crédito para capital de inversión:

Es el crédito destinado a cubrir necesidades de financiamiento para el pago por concepto de maquinaria y equipo u otros bienes duraderos, para incrementar o mejorar la capacidad productiva o de ventas. Es de mediano y largo plazo.

Crédito para capital de operaciones:

Es el crédito destinado a cubrir necesidades de financiamiento para el pago por concepto de insumos, materia prima, mano de obra y otros necesarios para ejecutar sus operaciones. Es de corto plazo.

Sistema de Intermediación Financiera

Cartera de créditos otorgada a unidades económicas y hogares (*)

(en millones de bolivianos)

Al 31 de Octubre de 2023

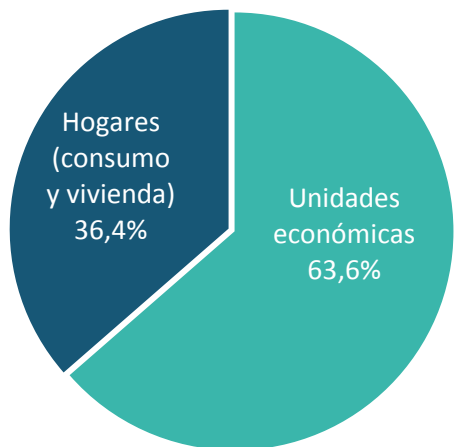

La disminución de la cartera a octubre de 2023 con respecto a diciembre de 2022, se debe a que no se incluye información del Fideicomiso del ex Banco Fassil S.A. en Intervención, entidad intervenida según lo dispuesto en la Resolución ASFI/539/2023 de 25.04.2023.

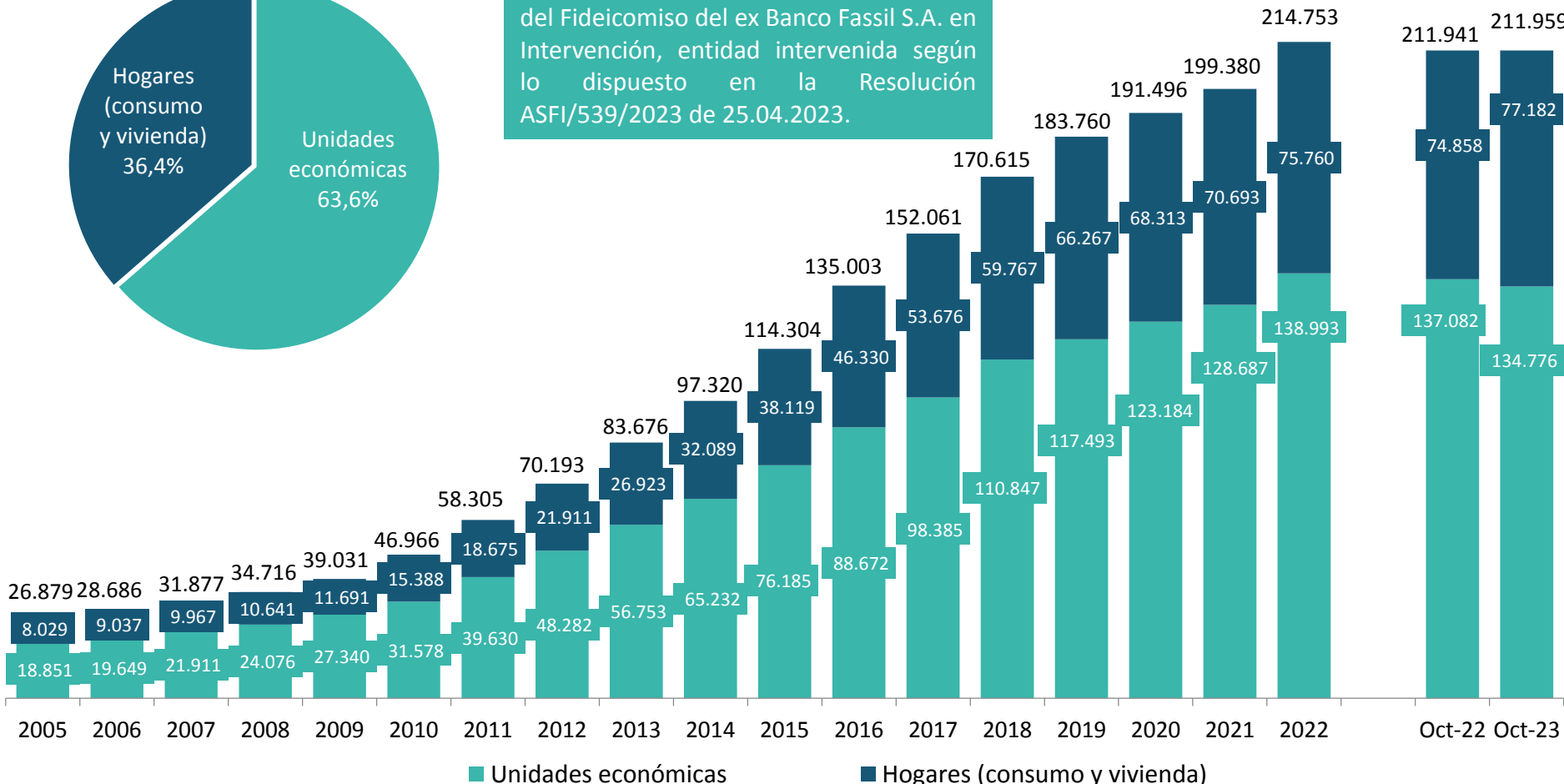

(*) El crédito a unidades económicas considera: crédito empresarial, PYME y microcrédito y el crédito a hogares considera: crédito de vivienda y consumo.
 Nota. Lo presentado en adelante incluye la información del Banco Fassil S.A. en Intervención al 26.04.2023

Sistema de Intermediación Financiera

Cartera de créditos otorgada a sectores priorizados (en millones de bolivianos y porcentajes)

Participación de los sectores priorizados
Al 31 de Octubre de 2023

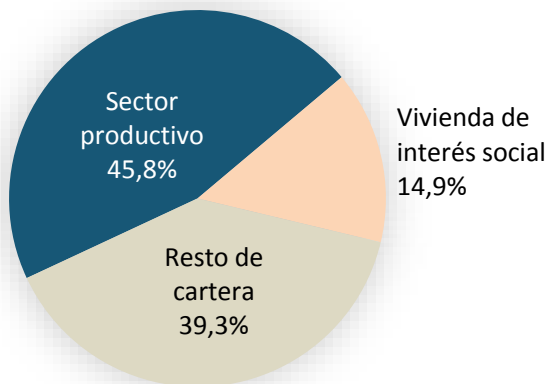

La disminución de la cartera a octubre de 2023 con respecto a diciembre de 2022, se debe a que no se incluye información del Fideicomiso del ex Banco Fassil S.A. en Intervención, entidad intervenida según lo dispuesto en la Resolución ASFI/539/2023 de 25.04.2023.

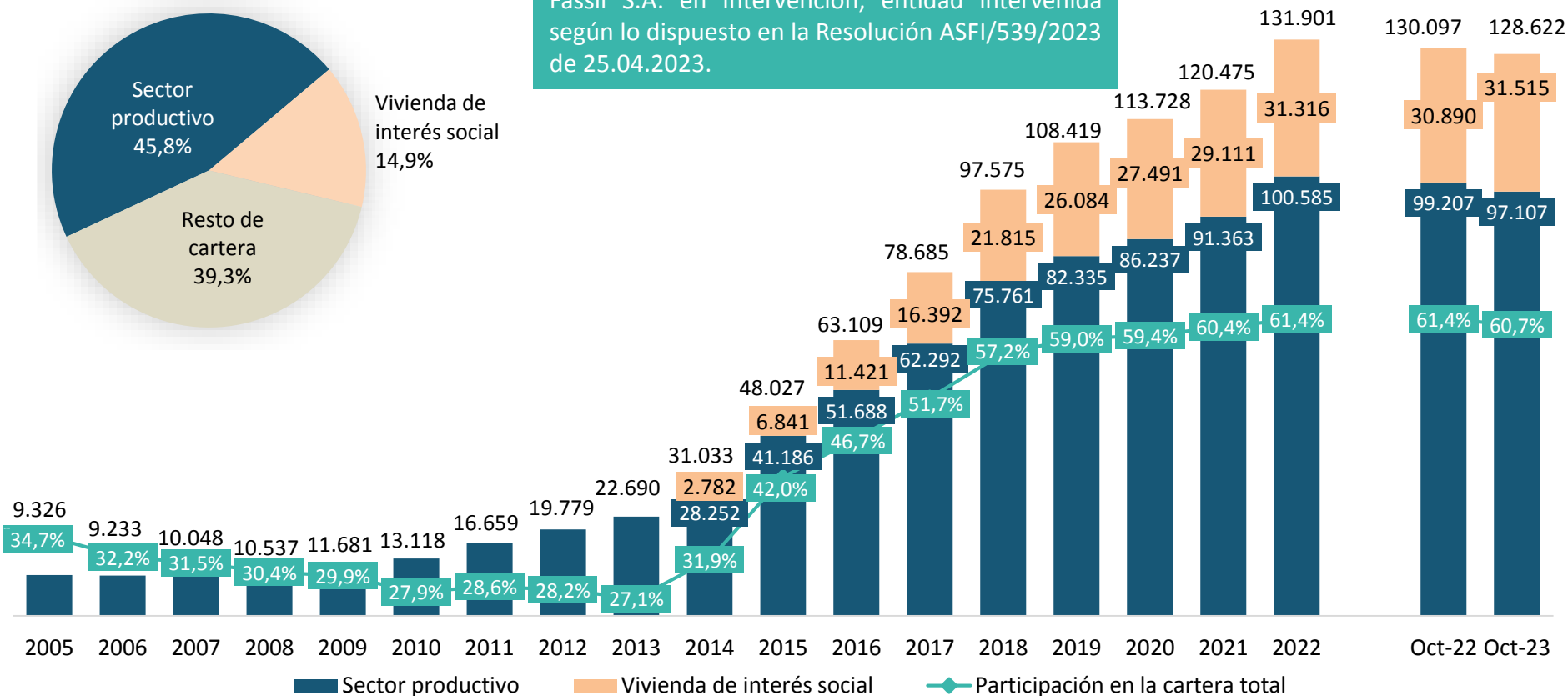

Variación (12 meses)	2006	2007	2008	2009	2010	2011	2012	2013	2014	2015	2016	2017	2018	2019	2020	2021	2022	Oct-23	
Sector Productivo	-1,0%	8,8%	4,9%	10,9%	12,3%	27,0%	18,7%	14,7%	24,5%	45,8%	25,5%	20,5%	21,6%	8,7%	4,7%	5,9%	10,1%	-2,1%	
Vivienda de interés social											145,9%	66,9%	43,5%	33,1%	19,6%	5,4%	5,9%	7,6%	2,0%

Sistema de Intermediación Financiera

Cartera otorgada a unidades económicas por sector económico (en millones de bolivianos y porcentajes)

Al 31 de Octubre de 2023

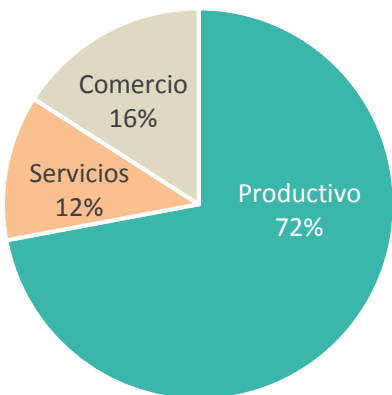

La disminución de la cartera a octubre de 2023 con respecto a diciembre de 2022, se debe a que no se incluye información del Fideicomiso del ex Banco Fassil S.A. en Intervención, entidad intervenida según lo dispuesto en la Resolución ASFI/539/2023 de 25.04.2023.

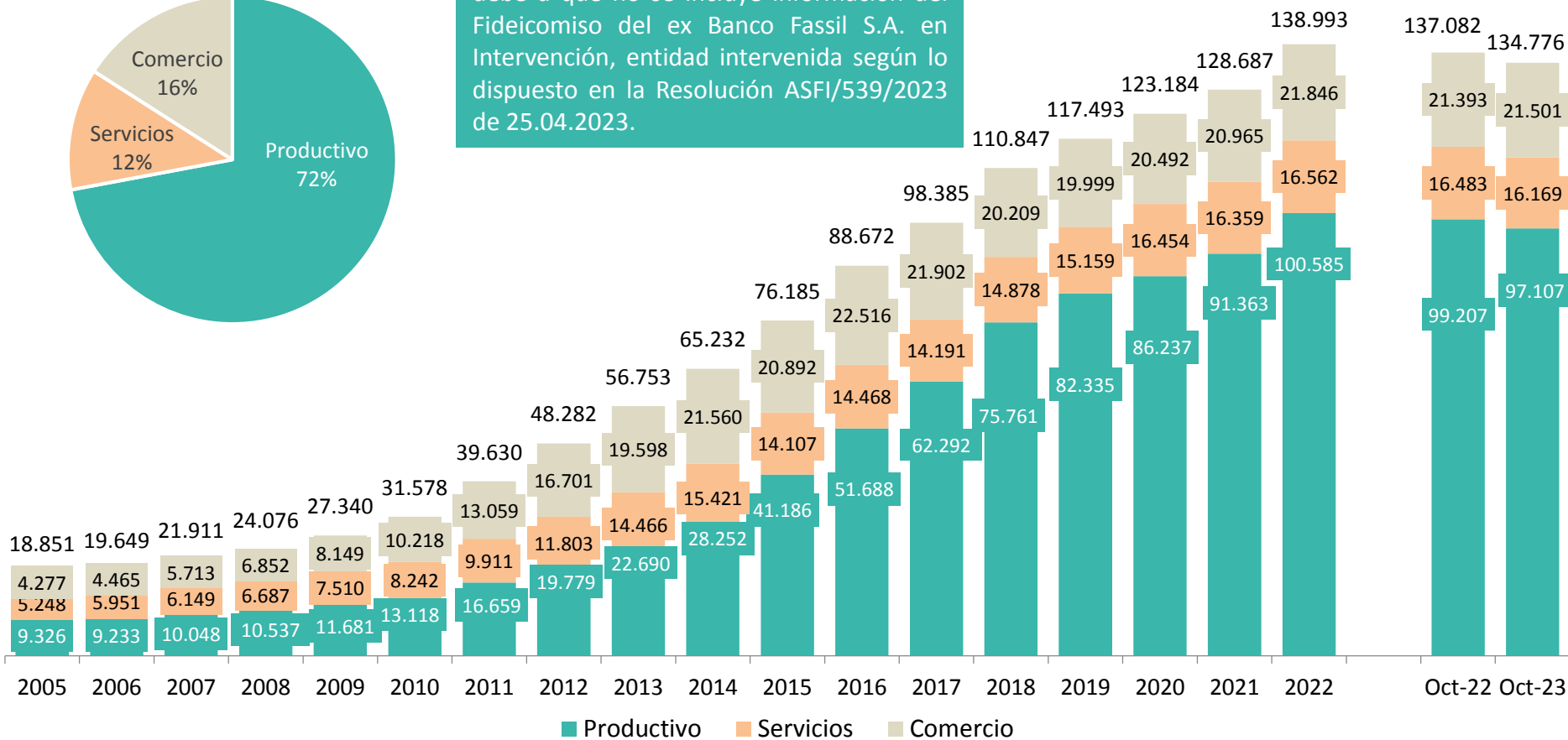

Productivo, corresponde a la cartera destinada a: 1) agricultura y ganadería; 2) caza silvicultura y pesca; 3) extracción de petróleo crudo y gas natural; 4) minerales metálicos y no metálicos; 5) industria manufacturera; 6) producción, distribución de energía eléctrica, gas y agua; 7) construcción, 8) producción intelectual; 9) turismo (para capital de inversión) y 10) fabricación, ensamblaje y compra de vehículos automotores eléctricos e híbridos y fabricación, ensamblaje y adquisición de maquinaria agrícola eléctrica e híbrida.

Sistema de Intermediación Financiera

Cartera de créditos destinada al sector productivo por tipo de crédito (en millones de bolivianos y porcentajes)

Al 31 de Octubre de 2023

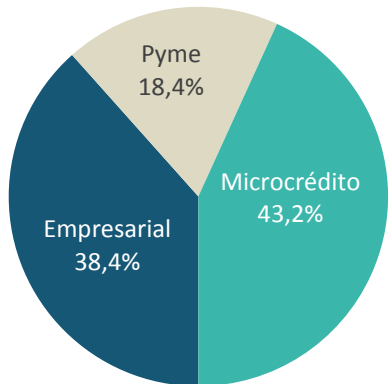

La disminución de la cartera a octubre de 2023 con respecto a diciembre de 2022, se debe a que no se incluye información del Fideicomiso del ex Banco Fassil S.A. en Intervención, entidad intervenida según lo dispuesto en la Resolución ASFI/539/2023 de 25.04.2023.

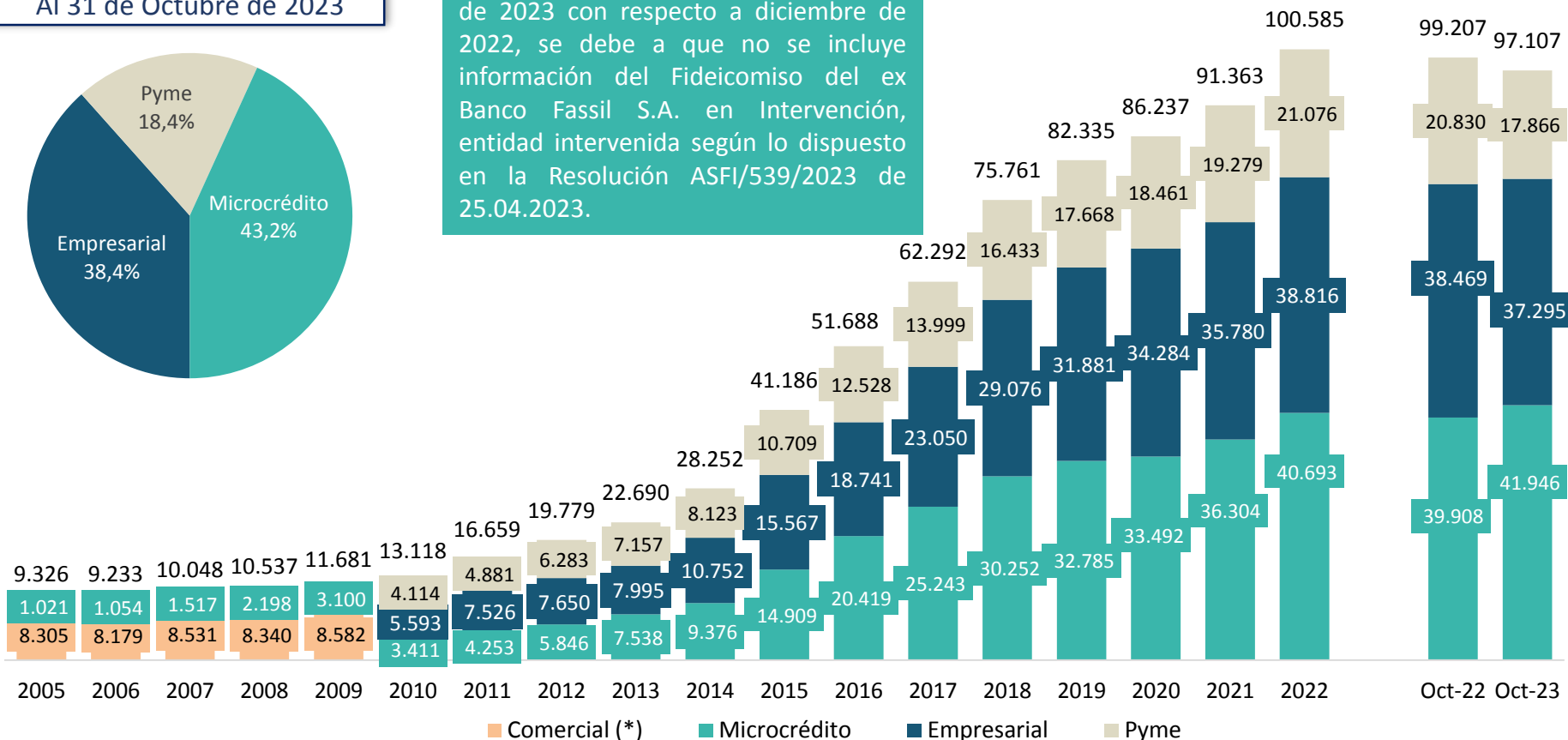

Variación (12 meses)	2011	2012	2013	2014	2015	2016	2017	2018	2019	2020	2021	2022	Oct-23
Microcrédito	24,7%	37,5%	28,9%	24,4%	59,0%	37,0%	23,6%	19,8%	8,4%	2,2%	8,4%	12,1%	5,1%
Empresarial	34,6%	1,6%	4,5%	34,5%	44,8%	20,4%	23,0%	26,1%	9,6%	7,5%	4,4%	8,5%	-3,1%
Pyme	18,6%	28,7%	13,9%	13,5%	31,8%	17,0%	11,7%	17,4%	7,5%	4,5%	4,4%	9,3%	-14,2%

(*) Hasta agosto del 2010

Sistema de Intermediación Financiera

Cartera de créditos destinada al sector productivo por tipo de crédito y según destino

Al 31 de octubre de 2023

(en millones de bolivianos y porcentajes)

Microcrédito

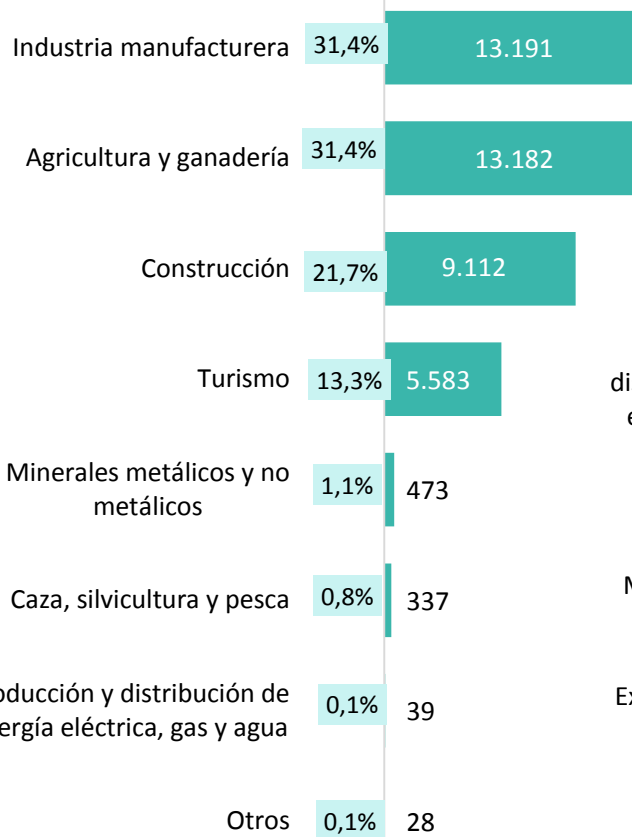

Total: 41.946

Crédito Empresarial

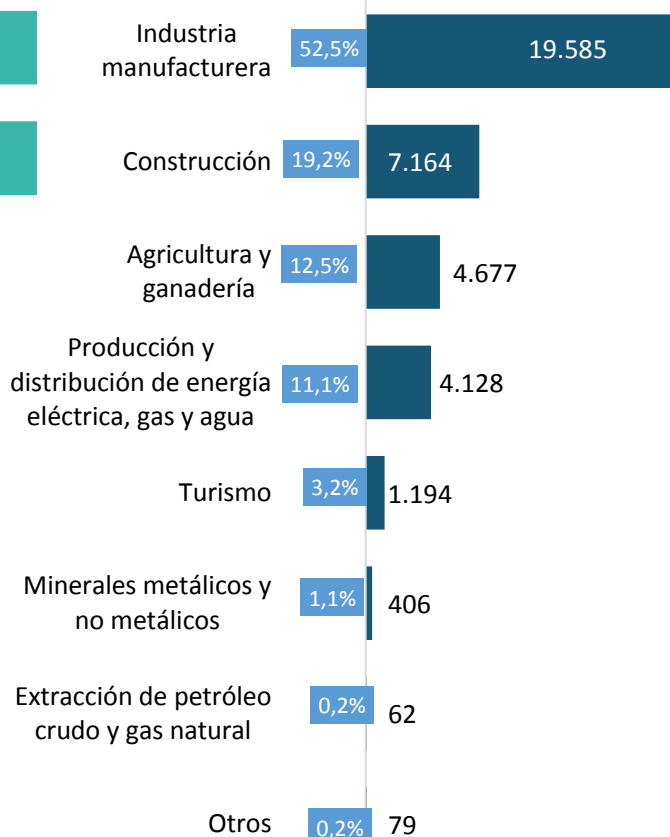

Total: 37.295

Crédito PYME

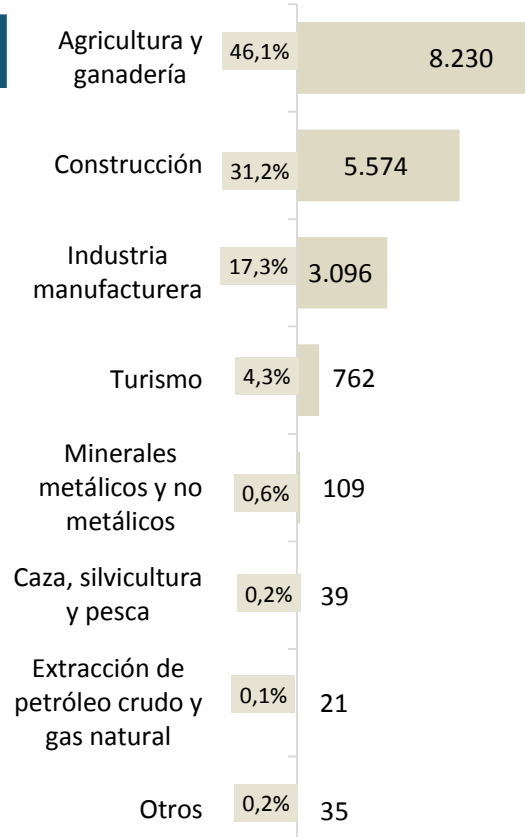

Total: 17.866

Sistema de Intermediación Financiera

Crédito al sector productivo por objeto del crédito

(en millones de bolivianos y porcentajes)

Al 31 de Octubre de 2023

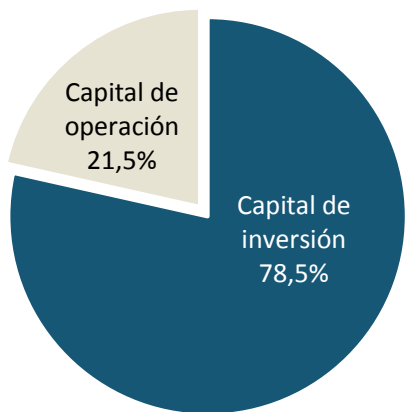

La disminución de la cartera a octubre de 2023 con respecto a diciembre de 2022, se debe a que no se incluye información del Fideicomiso del ex Banco Fassil S.A. en Intervención, entidad intervenida según lo dispuesto en la Resolución ASFI/539/2023 de 25.04.2023.

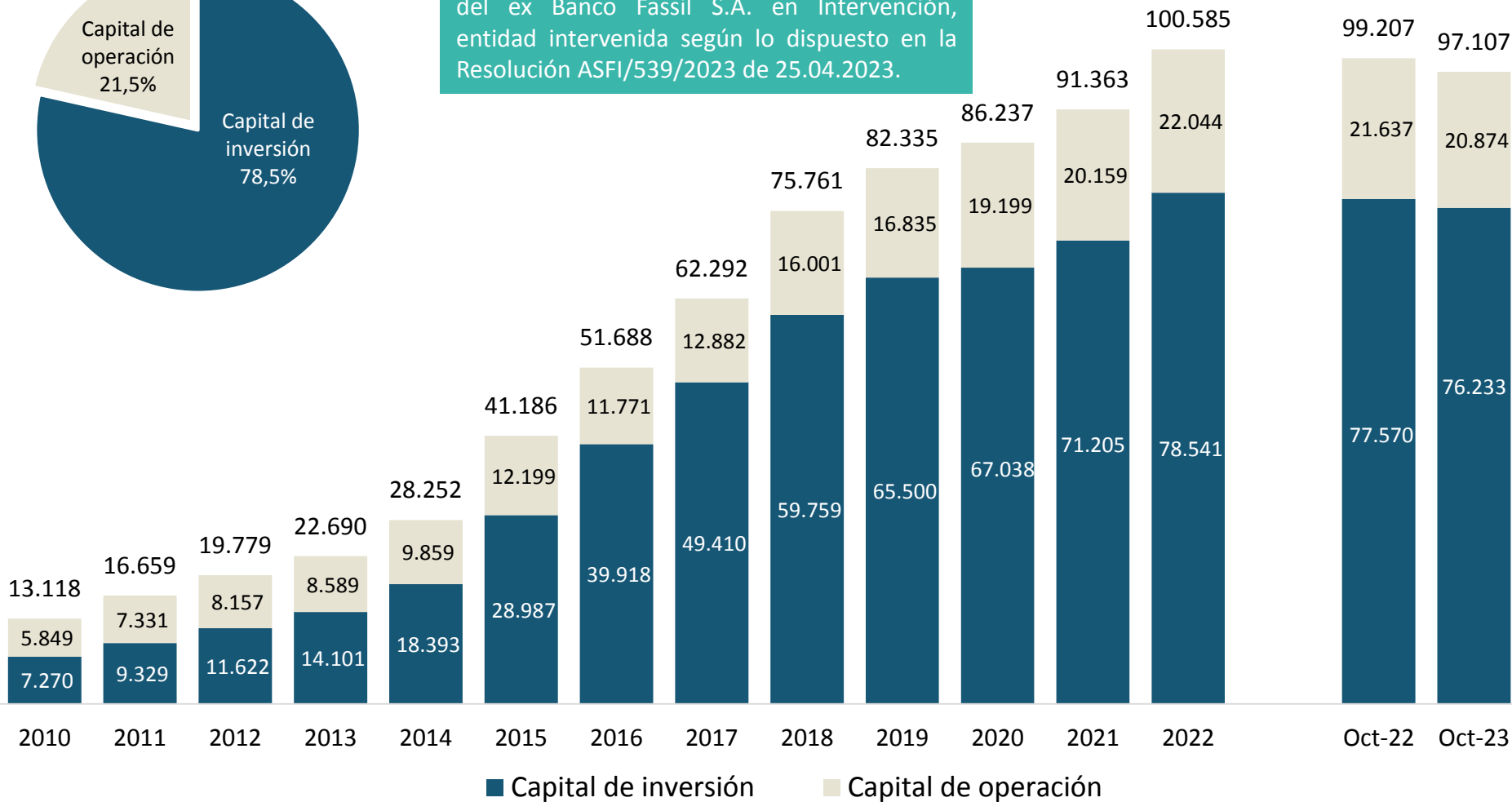

Nota.- Información disponible desde la gestión 2010.

Sistema de Intermediación Financiera

Crédito al sector productivo por actividad económica de destino

(en millones de bolivianos y porcentajes)

ACTIVIDAD ECONÓMICA DE DESTINO	Monto (Bs millones)	Participación (%)
Industria manufacturera	35.872	36,9%
Agricultura y ganadería	26.090	26,9%
Construcción	21.850	22,5%
Turismo	7.539	7,8%
Producción y distribución de energía eléctrica, gas y agua	4.182	4,3%
Minerales metálicos y no metálicos	988	1,0%
Caza, silvicultura y pesca	424	0,4%
Extracción de petróleo crudo y gas natural	84	0,1%
Producción intelectual	76	0,08%
Fabricación, ensamblaje y compra de vehículos automotores eléctricos e híbridos y de maquinaria agrícola eléctrica e híbrida	1,2	0,001%
Total	97.107	100%

La disminución de la cartera a octubre de 2023 con respecto a diciembre de 2022, se debe a que no se incluye información del Fideicomiso del ex Banco Fassil S.A. en Intervención, entidad intervenida según lo dispuesto en la Resolución ASFI/539/2023 de 25.04.2023.

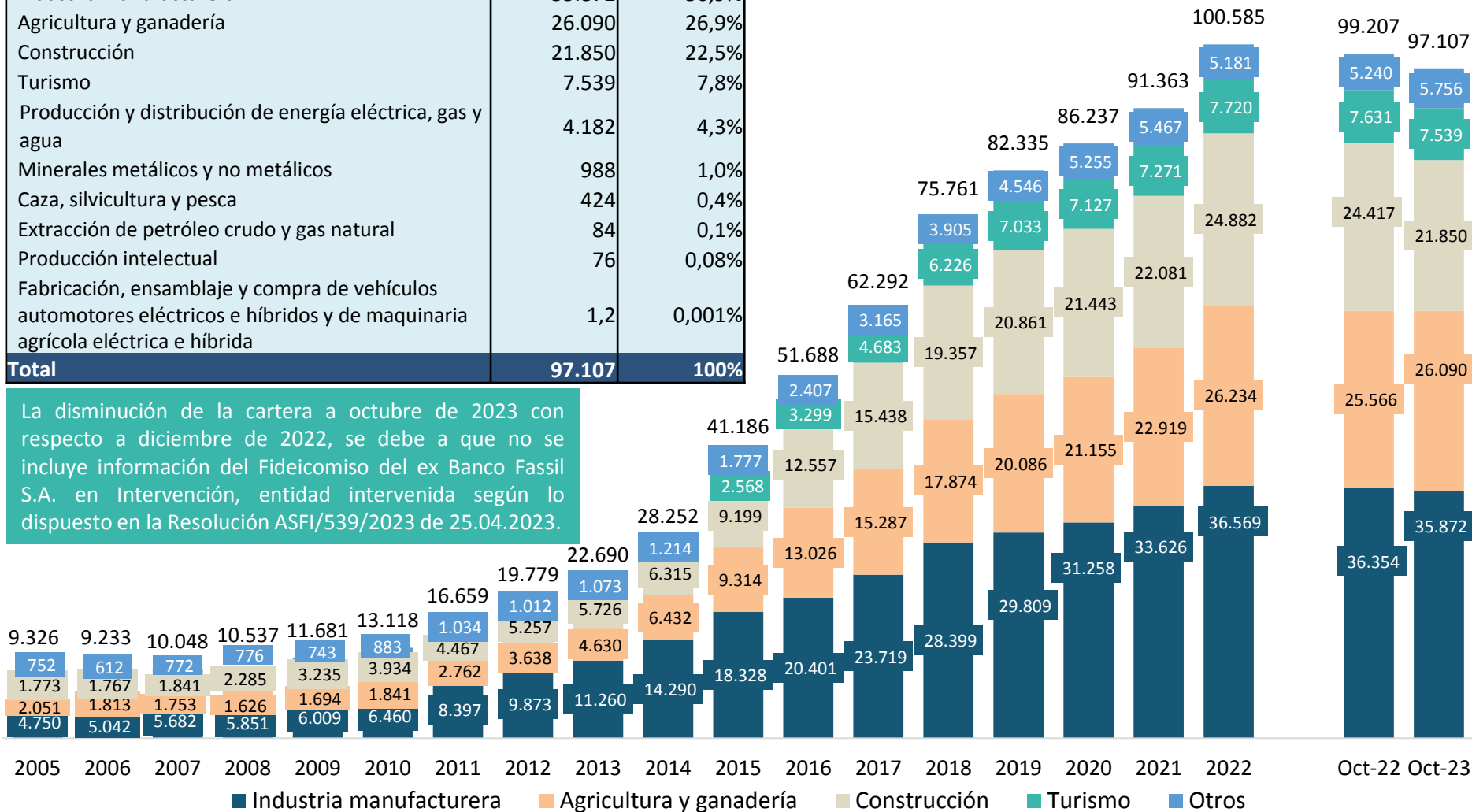

■ Industria manufacturera ■ Agricultura y ganadería ■ Construcción ■ Turismo ■ Otros

Sistema de Intermediación Financiera

Crédito al sector productivo por departamento (*)

(en millones de bolivianos y porcentajes)

Al 31 de Octubre de 2023

Departamento	Monto (Bs millones)	Participación (%)
Santa Cruz	42.988	44,3%
La Paz	24.124	24,8%
Cochabamba	18.125	18,7%
Chuquisaca	3.442	3,5%
Tarija	3.050	3,1%
Oruro	2.074	2,1%
Potosí	1.834	1,9%
Beni	1.229	1,3%
Pando	241	0,2%
Total	97.107	100%

La disminución de la cartera a octubre de 2023 con respecto a diciembre de 2022, se debe a que no se incluye información del Fideicomiso del ex Banco Fassil S.A. en Intervención, entidad intervenida según lo dispuesto en la Resolución ASFI/539/2023 de 25.04.2023.

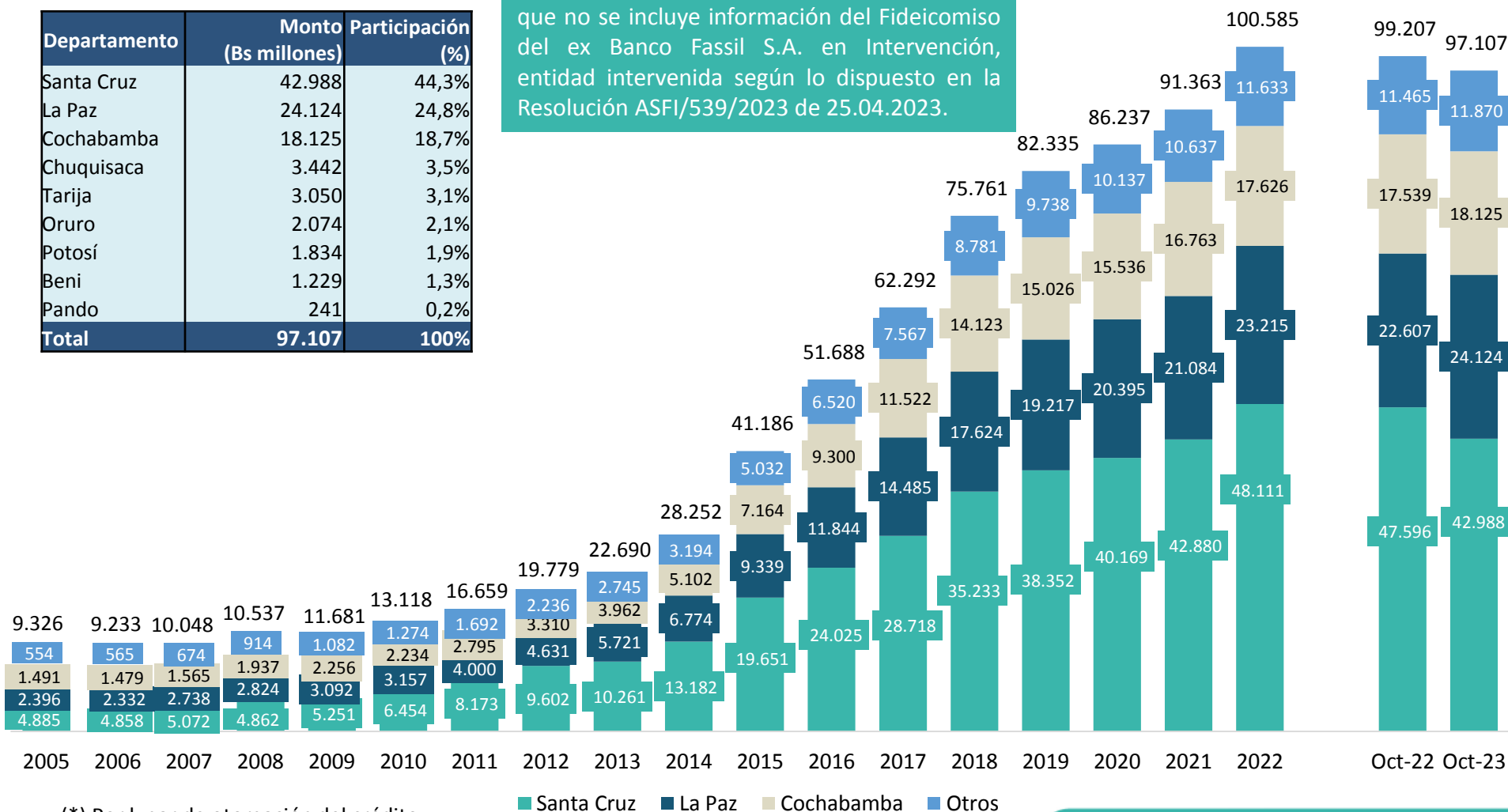

(*) Por lugar de otorgación del crédito.

Sistema de Intermediación Financiera

Índice de mora (IM) del crédito al sector productivo (en porcentajes)

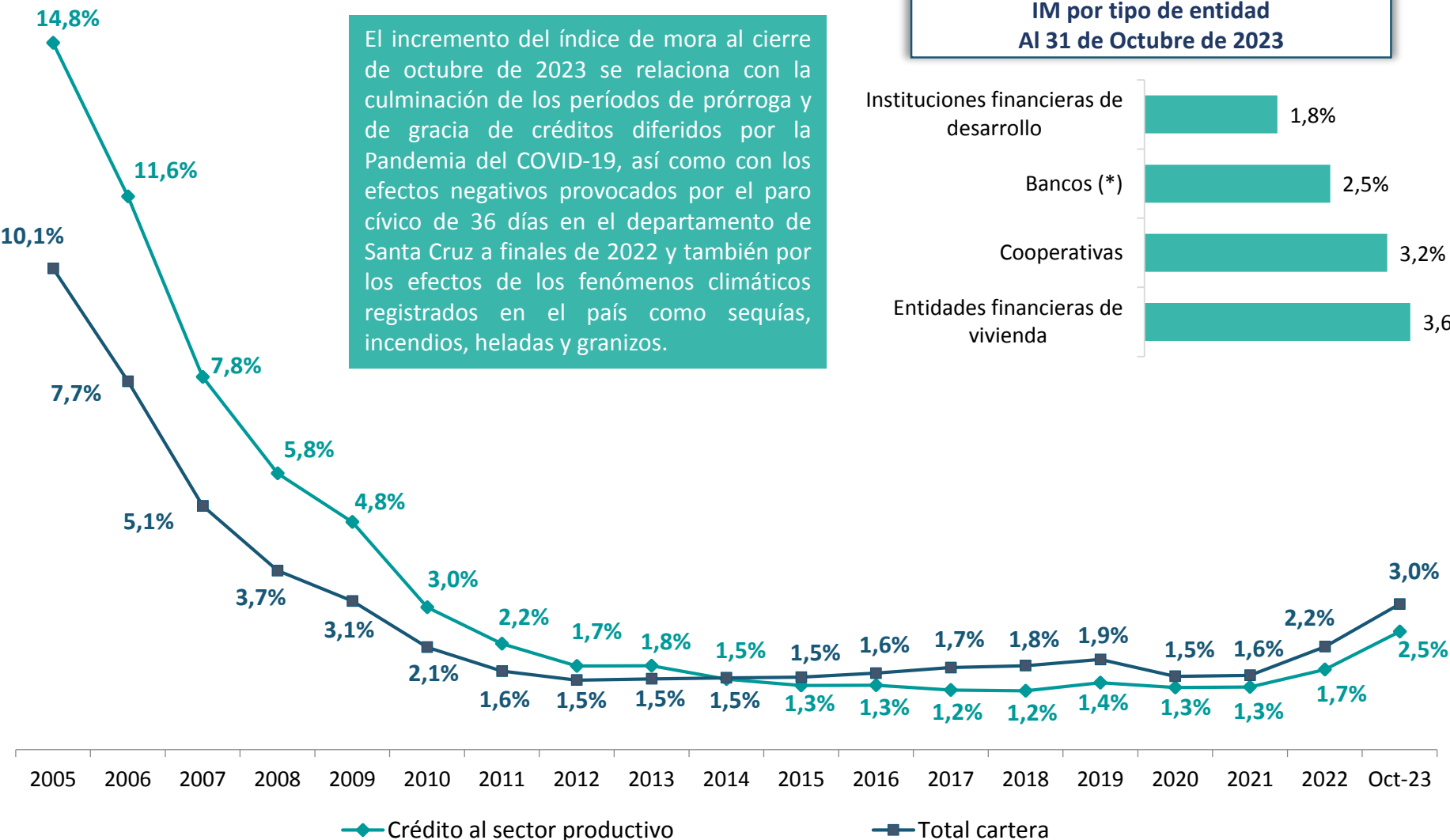

**IM por tipo de entidad
Al 31 de Octubre de 2023**

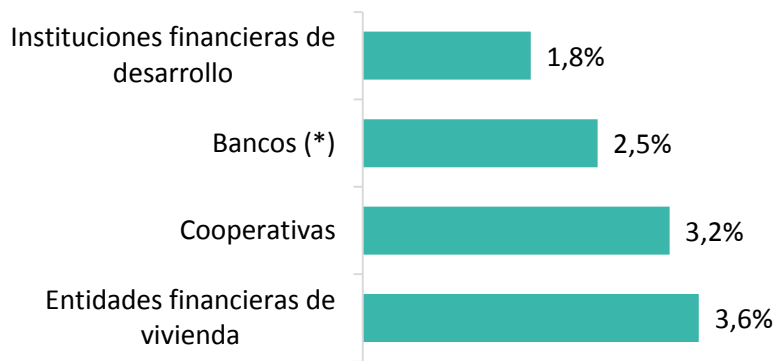

(*) Incluye información de los bancos: Múltiples, PYME y con participación mayoritaria del estado.

Sistema de Intermediación Financiera

Tasa promedio ponderada del crédito al sector productivo por tamaño de empresa

Octubre de 2023

(en porcentajes)

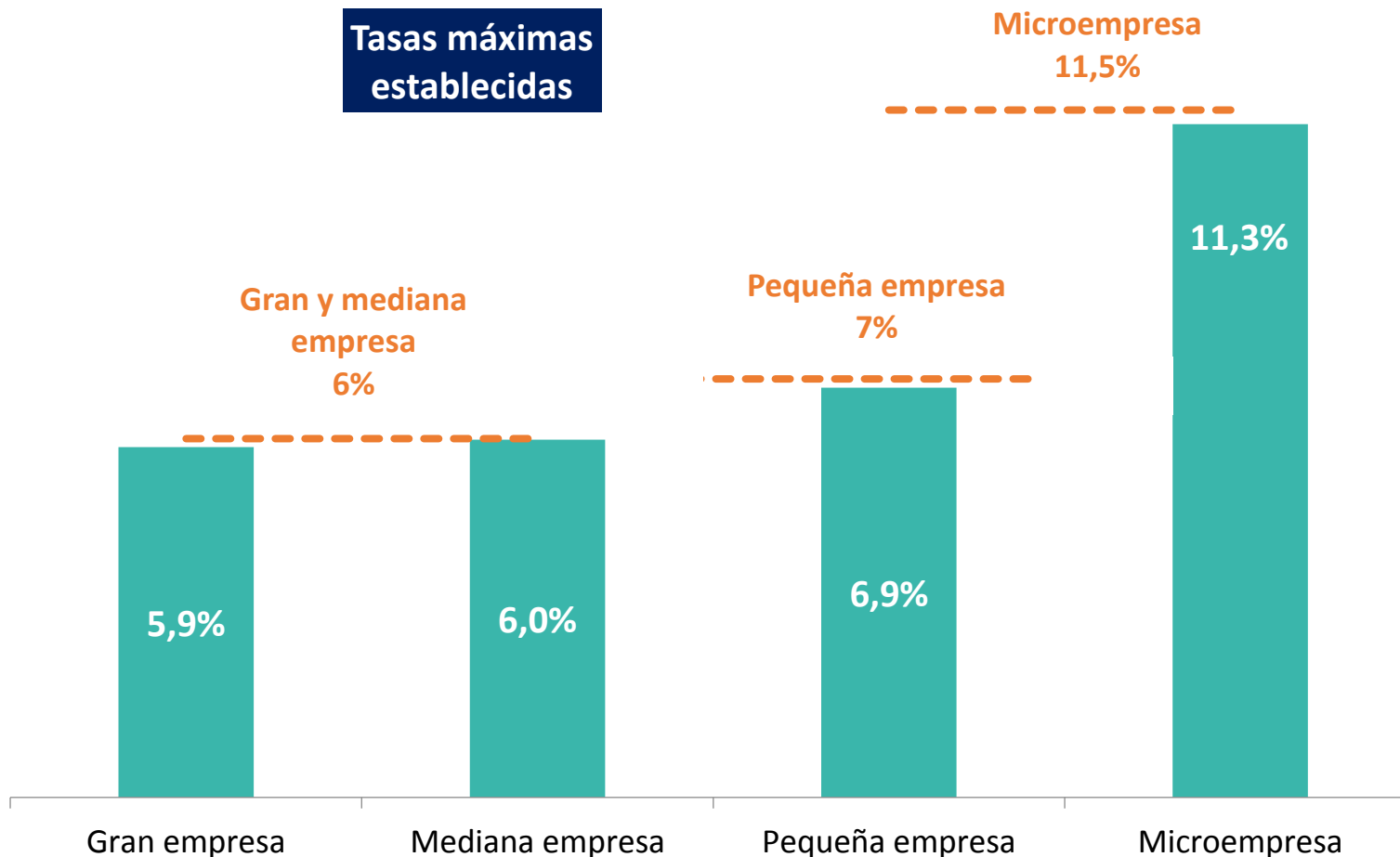

B

CRÉDITOS DE VIVIENDA DE INTERÉS SOCIAL

Dirección de Estudios y Publicaciones

1. DEFINICIONES

Características

CRÉDITO DE VIVIENDA DE INTERÉS SOCIAL

1. CRÉDITO HIPOTECARIO

- a) Financiamiento de una única vivienda sin fines comerciales.
- b) Valor comercial máximo: departamento UFV400.000 y casa UFV460.000.-
- c) Valor comercial máximo del terreno 40% del valor de casa.
- d) Destino del crédito:
 - * Adquisición de terreno con fines de construcción de vivienda;
 - * Compra de vivienda individual o en propiedad horizontal;
 - * Construcción de vivienda individual;
 - * Refacción, remodelación, ampliación, mejoramiento de vivienda individual o en propiedad horizontal.

2. SIN GARANTÍA HIPOTECARIA

- a) Destino del crédito:
 - * Construcción de vivienda individual;
 - * Refacción, remodelación, ampliación, mejoramiento de vivienda individual o en propiedad horizontal;
 - * Anticrético de vivienda.

Valor comercial de la vivienda de interés social	Tasa máxima de interés anual
Igual o menor a UFV255.000	5,50%
De UFV255.001 a UFV380.000	6,00%
De UFV380.001 a UFV460.000	6,50%

Sistema de Intermediación Financiera

Crédito de vivienda de interés social (VIS)* (en millones de bolivianos y porcentajes)

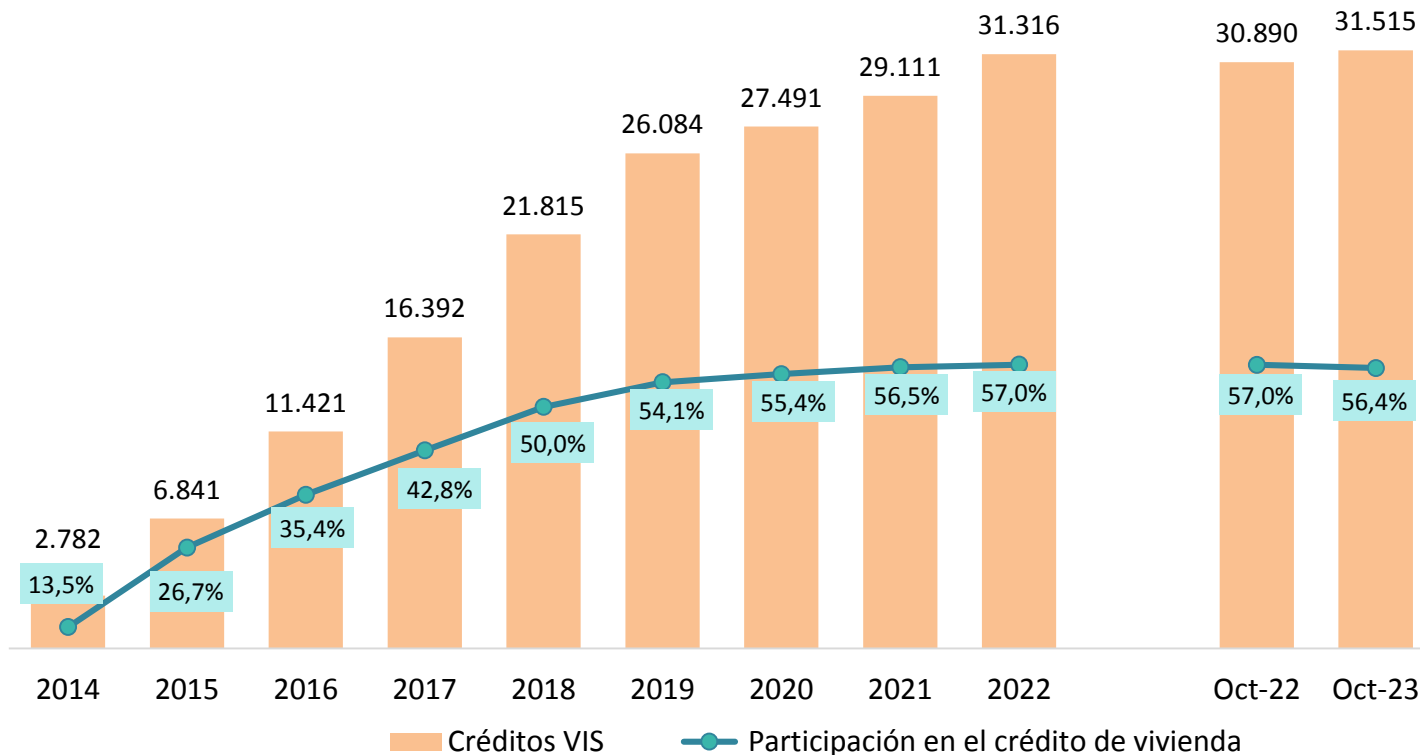

Tipo de crédito	2014	2015	2016	2017	2018	2019	2020	2021	2022	Oct-22	Oct-23
Crédito de vivienda de interés social sin garantía hipotecaria	38	64	86	79	361	258	281	274	265	273	214
Crédito hipotecario de vivienda de interés social	2.744	6.777	11.335	16.313	21.454	25.826	27.210	28.837	31.051	30.617	31.302
Total créditos VIS	2.782	6.841	11.421	16.392	21.815	26.084	27.491	29.111	31.316	30.890	31.515

(*) Corresponde a:

- Créditos de vivienda de interés social, otorgados a partir de la emisión del Decreto Supremo N° 1842 de 18 de diciembre de 2013.
- Créditos desembolsados con anterioridad al Decreto Supremo N° 1842, cuyas tasas de interés fueron renegociadas con el cliente en el marco de las tasas máximas establecidas para este tipo de crédito.

Sistema de Intermediación Financiera

Crédito de vivienda de interés social (*)

(en número de familias beneficiadas)

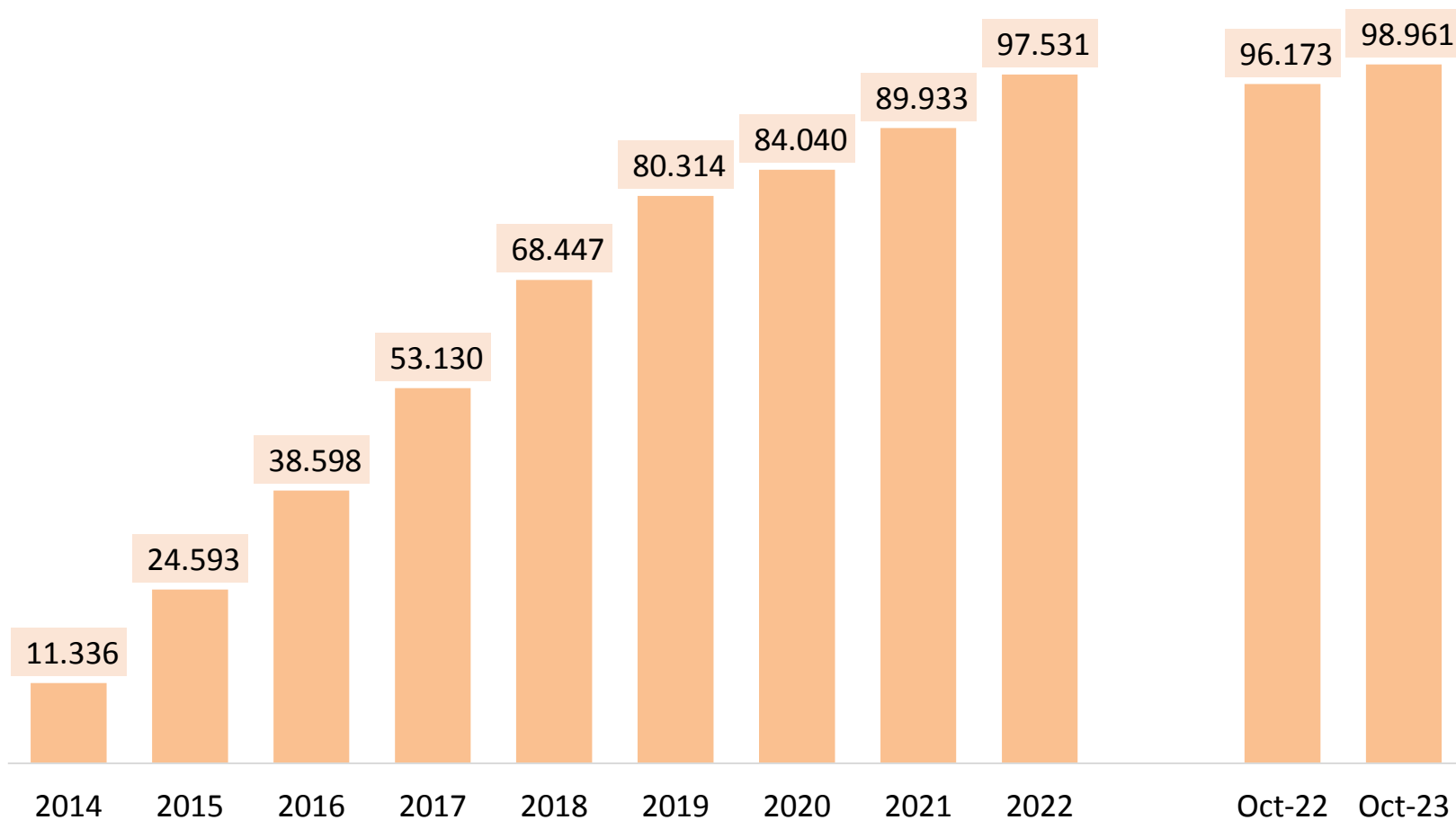

(*) Corresponde a las familias beneficiadas con créditos vigentes a las fechas de corte al último día de cada periodo.

Sistema de Intermediación Financiera

Crédito de vivienda de interés social por destino del crédito

Al 31 de Octubre de 2023

(en millones de bolivianos y porcentajes)

CRÉDITO HIPOTECARIO

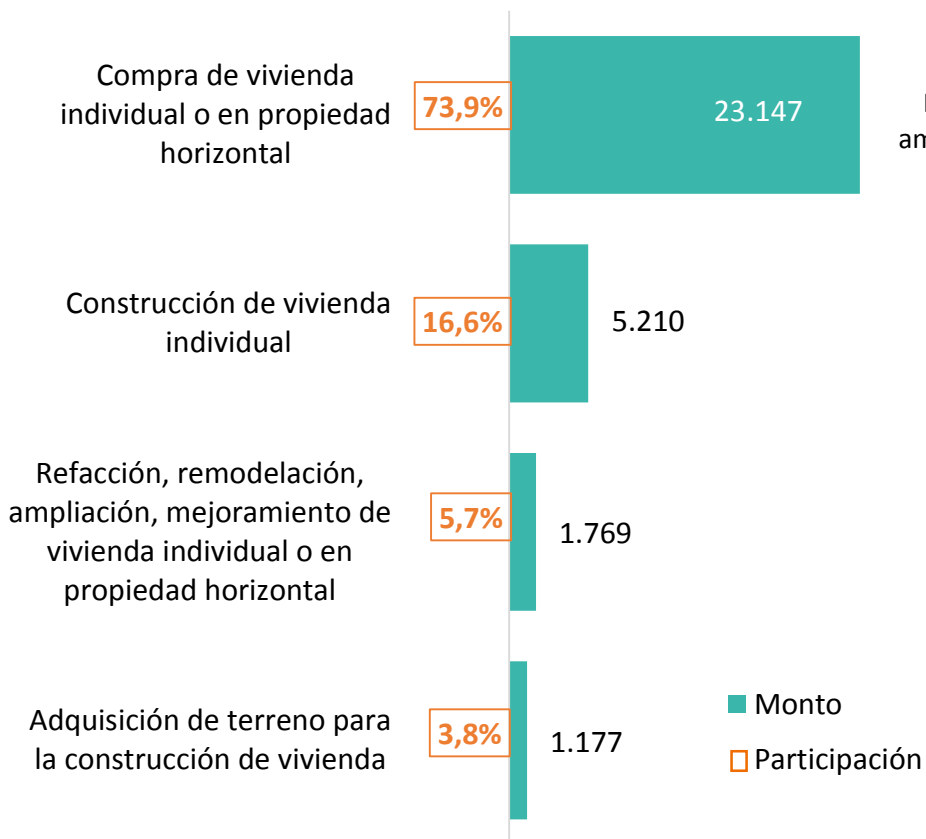

CRÉDITO SIN GARANTÍA HIPOTECARIA

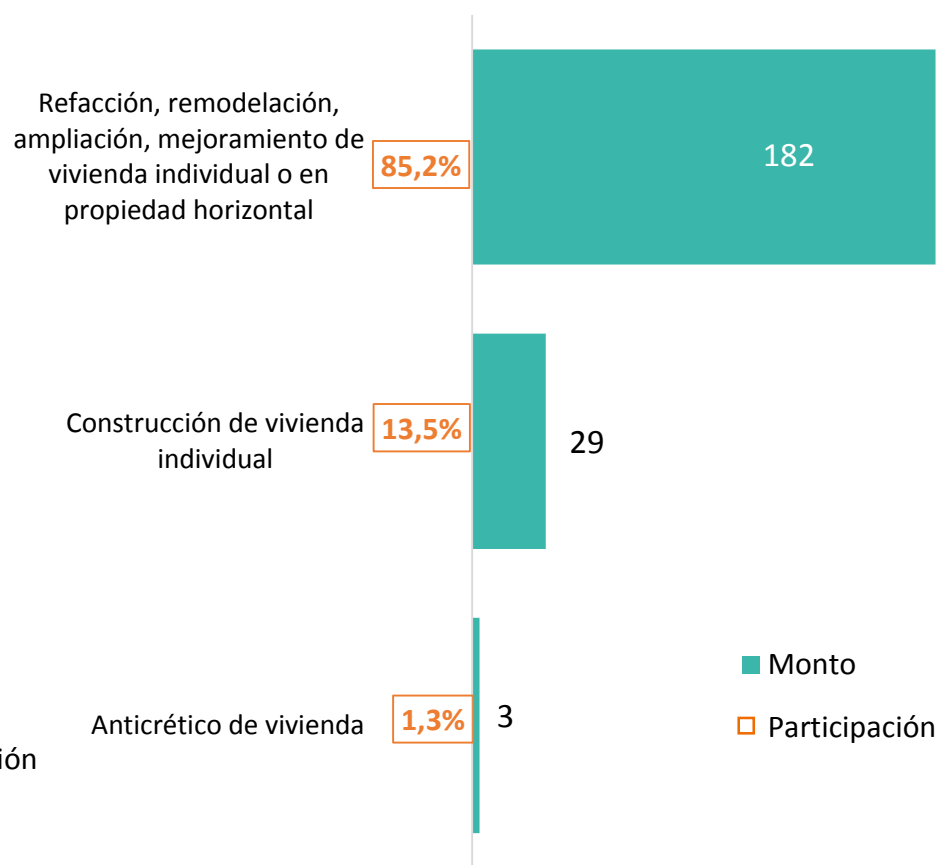

Sistema de Intermediación Financiera

Crédito de vivienda de interés social por departamento

(en millones de bolivianos y porcentajes)

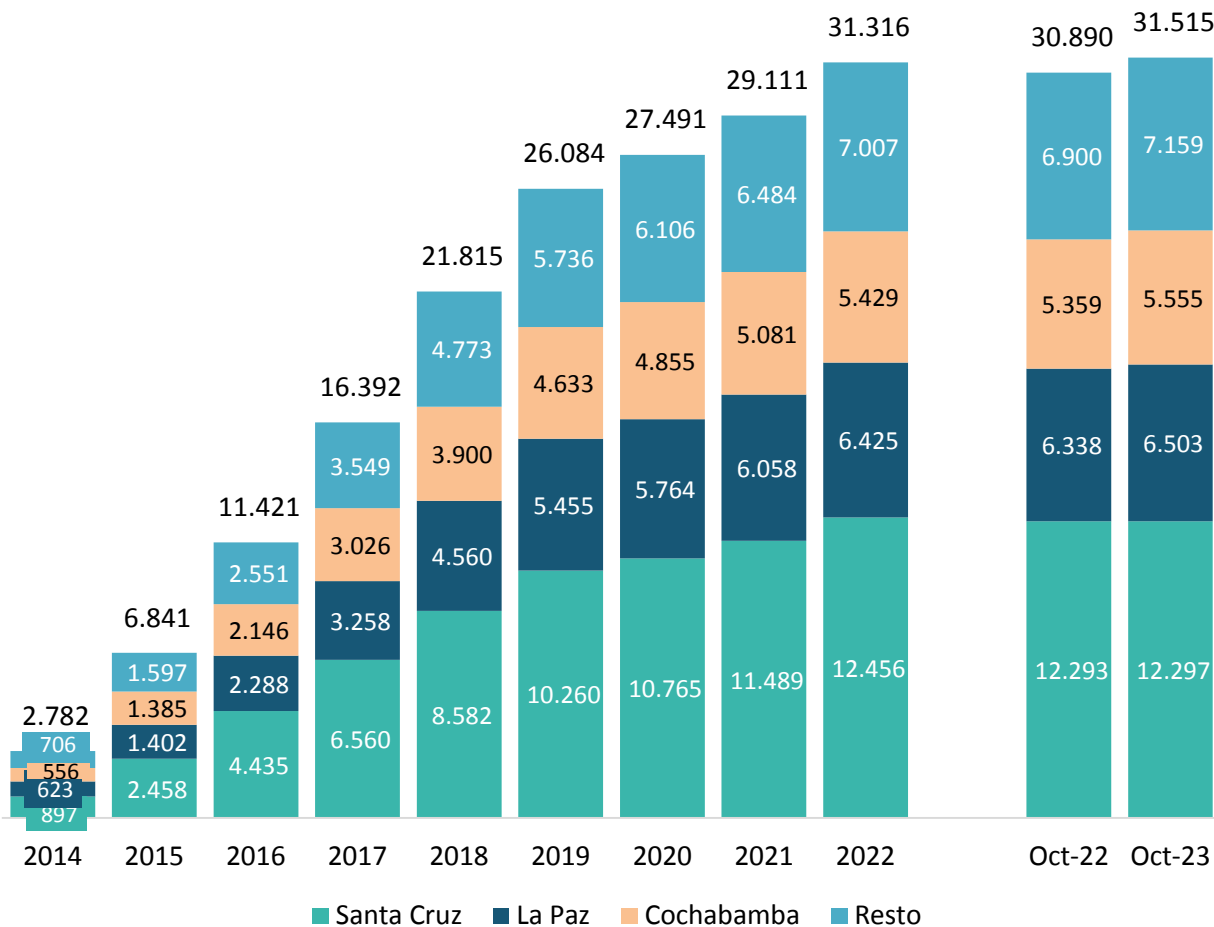

Al 31 de Octubre de 2023

Departamento	Monto	Porcentaje
Santa Cruz	12.297	39,0%
La Paz	6.503	20,6%
Cochabamba	5.555	17,6%
Chuquisaca	2.293	7,3%
Tarija	1.674	5,3%
Beni	1.112	3,5%
Oruro	985	3,1%
Potosí	813	2,6%
Pando	283	0,9%
Total	31.515	100%

Nota.- Por lugar de otorgación.

Sistema de Intermediación Financiera Familias beneficiadas por departamento (en número y porcentajes)

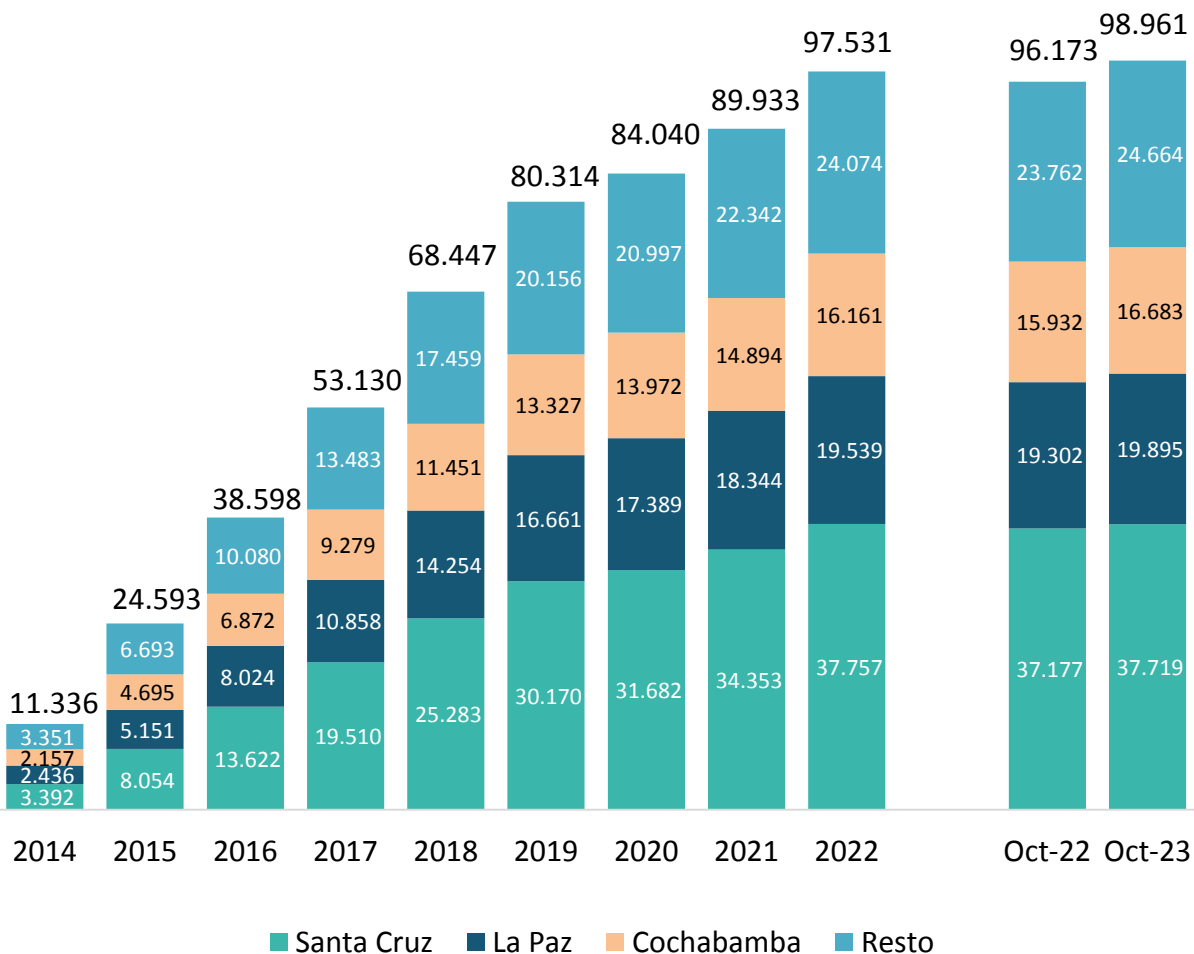

Al 31 de Octubre de 2023

Departamento	Número	Porcentaje
Santa Cruz	37.719	38,1%
La Paz	19.895	20,1%
Cochabamba	16.683	16,9%
Chuquisaca	7.464	7,5%
Tarija	5.405	5,5%
Beni	4.090	4,1%
Oruro	3.483	3,5%
Potosí	3.007	3,0%
Pando	1.215	1,2%
Total	98.961	100%

Nota.- Por lugar de otorgación.

Sistema de Intermediación Financiera

Índice de mora en créditos de vivienda de interés social y cartera total (en porcentajes)

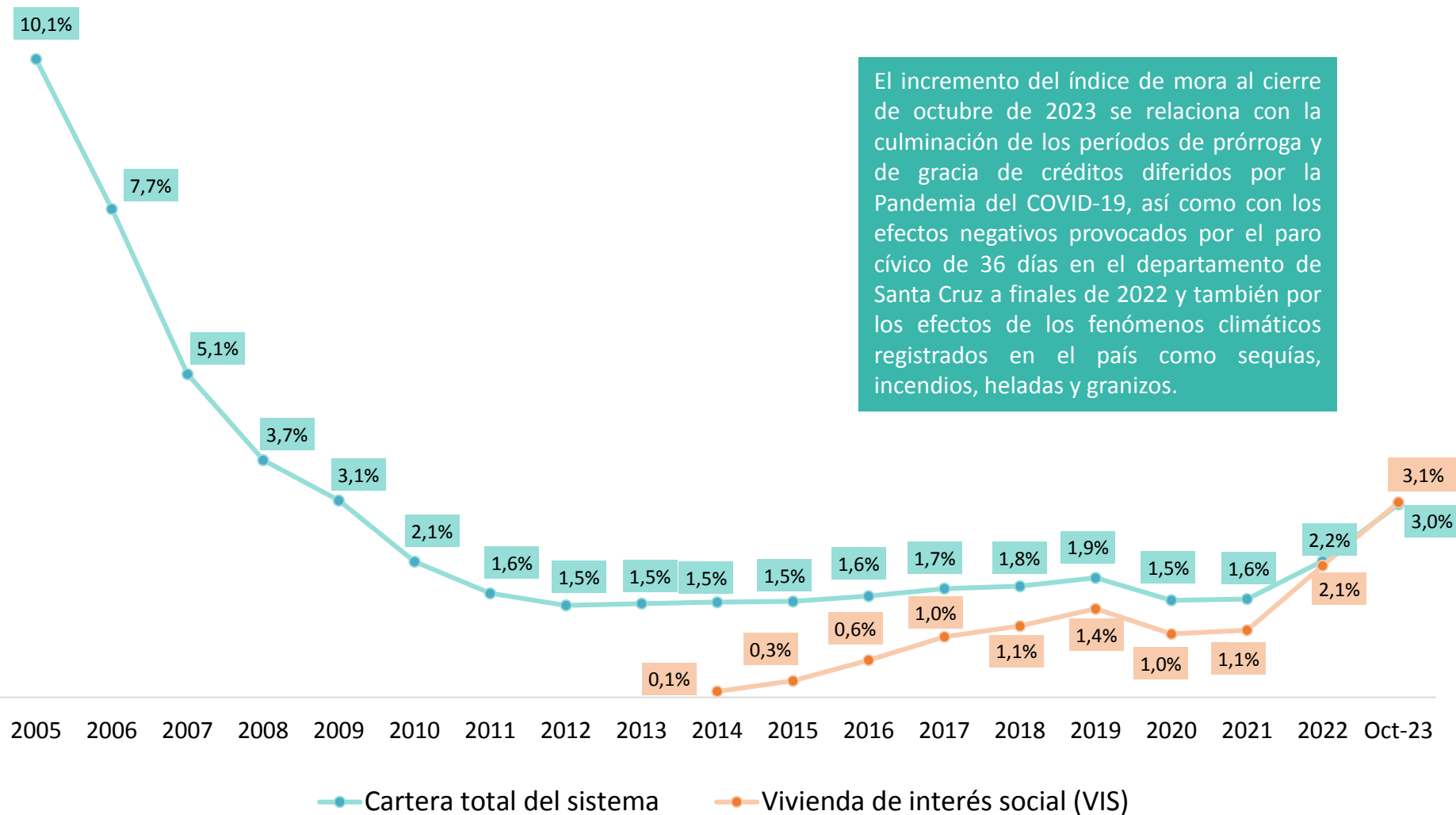

Sistema de Intermediación Financiera

Tasa de interés promedio ponderada de créditos de vivienda de interés social y de vivienda de interés social y de vivienda

Al 31 de Octubre de 2023

(en porcentajes)

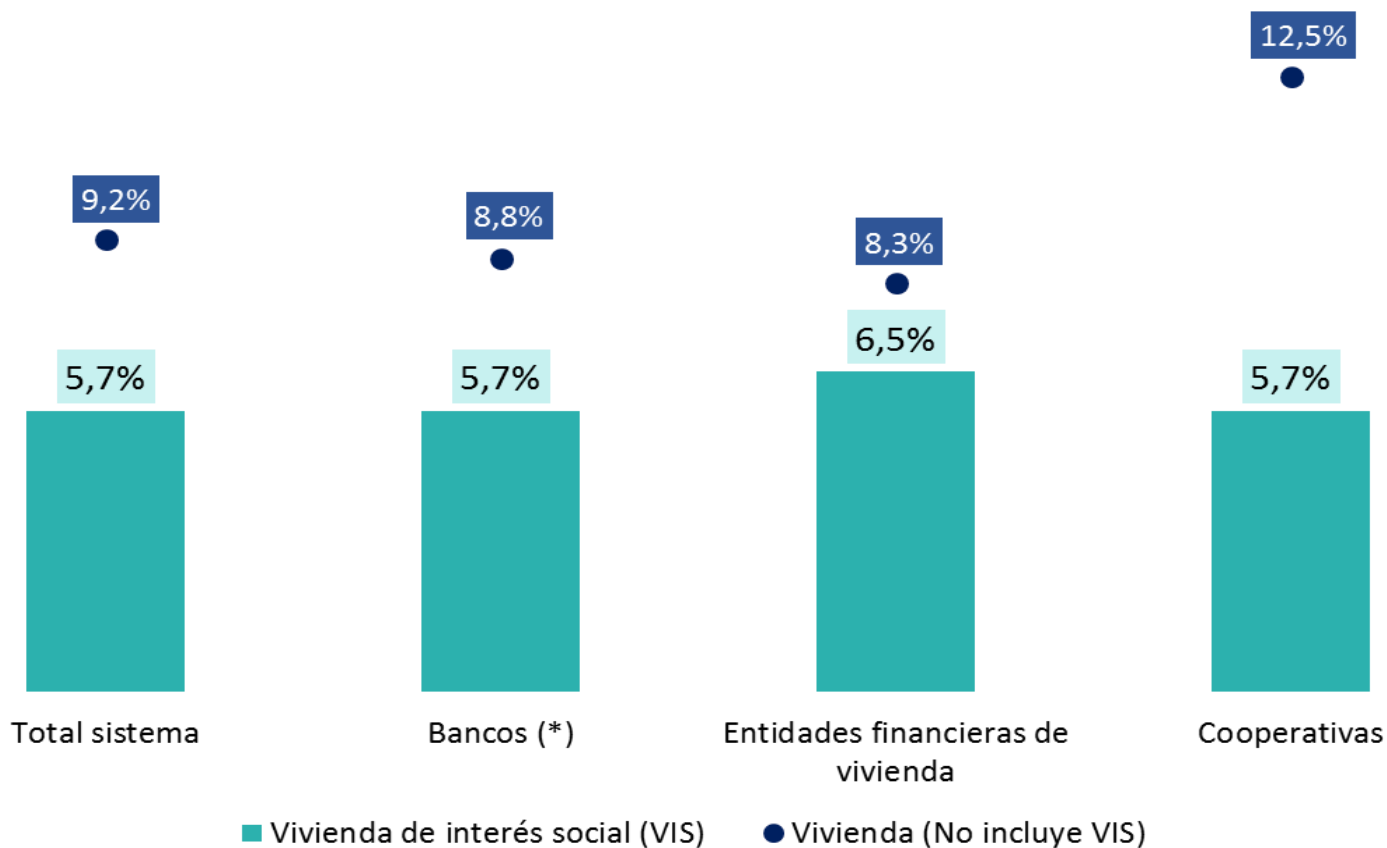

(*) Incluye información de los bancos: Múltiples, PYME y con participación mayoritaria del estado.