



ESTADO PLURINACIONAL DE
BOLIVIA

ASFI desde 1928
AUTORIDAD DE SUPERVISIÓN
DEL SISTEMA FINANCIERO
ESTADO PLURINACIONAL DE BOLIVIA

PRINCIPALES INDICADORES FINANCIEROS DE **TARIJA**

ABRIL 2021

Tarija

*Con mayor financiamiento
para la compra
de vivienda*



Línea Gratuita
800 103 103



www.asfi.gob.bo



[@asfibolivia](https://twitter.com/asfibolivia)



[ASFI Bolivia](https://www.facebook.com/ASFI Bolivia)

PRESENTACIÓN

El financiamiento otorgado por las entidades de intermediación financiera para la compra de vivienda en el departamento de Tarija fue mayor por 11,1% con respecto a los demás departamentos del país, en los últimos 12 meses. Es así que, al 28 de febrero de 2021, los créditos para el citado fin representan el 50,5% del total de los créditos de vivienda de interés social desembolsados en el departamento. Este comportamiento favorece a las familias tarijeñas que no contaban con vivienda propia, con el acceso a estos créditos a tasas anuales favorables de 5,5%, 6,0% y 6,5%, que en muchos casos el financiamiento fue por el 100% del valor del bien inmueble.

En este contexto, la cartera de créditos en el departamento ascendió a USD1.095 millones, de los cuales el 34,7% fue colocado en las actividades económicas del sector productivo y el 19,4% en créditos de vivienda de interés social, que corresponden a los dos sectores priorizados para la asignación de recursos por parte del sistema financiero, establecidos por la Ley N° 393 de Servicios Financieros.

Es así que, el financiamiento a las actividades económicas del sector productivo del departamento de Tarija beneficia, principalmente, a los sectores de la construcción, la agropecuaria, la manufactura y el turismo con participaciones de 43,4%, 23,6%, 20,9% y 10,5%, respectivamente; mientras que los créditos de vivienda de interés social fueron para la compra de vivienda, la construcción de vivienda, la refacción y remodelación, y la compra de terreno, con participaciones de 50,5%, 28,1%, 13,3% y 8,1%, respectivamente. La otorgación de los créditos de vivienda de interés social benefició a más de 4.600 familias tarijeñas que no contaban con vivienda propia.

En cuanto al número de prestatarios

en el departamento, al 28 de febrero de 2021, superó los 89 mil prestatarios, de los cuales el 38,6% obtuvieron beneficios (disminución de tasas de interés, ampliación del plazo del crédito y otros) en calidad de Clientes con Pleno y Oportuno Cumplimiento de Pago (CPOP).

Por su parte, las captaciones de recursos, al 28 de febrero de 2021, ascendieron a USD555 millones, distribuidos por modalidad de depósito en 64,7% en caja de ahorros, 17% depósitos a plazo fijo, 15,1% en depósitos a la vista y 3,1% en otros depósitos. En comparación con febrero de 2020, los depósitos aumentaron en 7,9%. El número de cuentas de depósito registrado en el departamento superó los 755 mil, mayor en 2,8% con relación a febrero de 2020, reflejando el nivel de confianza que mantiene la población en el sistema financiero.

Con relación a la cobertura de los servicios financieros en Tarija, se tiene 370 Puntos de Atención Financiera (PAF), 2,5% más que en febrero de 2020. Por municipio, la cobertura de los servicios financieros alcanzó al 91% de los municipios del departamento, debido a la presencia de 31 entidades de intermediación financiera con licencia de funcionamiento: 14 entidades bancarias, 8 cooperativas de ahorro y crédito, 8 instituciones financieras de desarrollo y una entidad financiera de vivienda que establecieron sus oficinas centrales, sucursales y agencias fijas en el departamento.

PRINCIPALES INDICADORES FINANCIEROS DE TARIJA 2021

© 2021 Autoridad de Supervisión del
Sistema Financiero – ASFI

Dirección de Estudios y Publicaciones

CARTERA DE CRÉDITOS

Al 28 de febrero de 2021, la cartera de créditos otorgada por las entidades de intermediación financiera en el departamento de Tarija sumó USD1.095 millones. El 50,7% de los créditos financiaron las actividades económicas de las empresas y el 49,3% a los hogares tarijeños. Asimismo, se observa que el microcrédito representa el 36,6% (USD401 millones), el crédito de vivienda el 34,2% (USD374 millones), créditos de consumo 15,2% (USD166 millones), el crédito pyme 8,4% (USD92 millones) y el crédito empresarial 5,6% (USD62 millones).

A febrero de 2021 el crecimiento anual de la cartera de créditos fue de 0,9%, que representa la cifra más baja en comparación a las cinco gestiones anteriores, situación provocada por el brote del Covid-19.

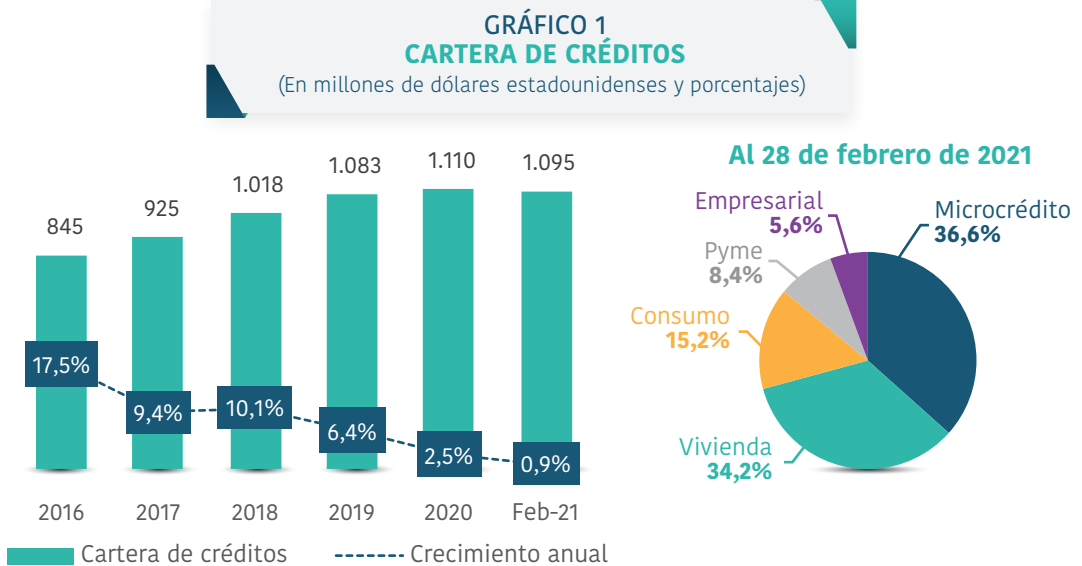

La cartera de créditos se encuentra distribuida en más de 89 mil prestatarios del departamento, de los cuales, un 38,6% obtuvieron beneficios, por su condición de clientes CPOP.

Cabe mencionar, que el 99,4% de la cartera colocada en el departamento fue en moneda nacional. En cuanto a la cartera de créditos en mora, estos representan el 2,2% del total de los créditos y es menor a febrero de 2020 (2,6%).

CRÉDITO DESTINADO AL SECTOR PRODUCTIVO

El crédito destinado al sector productivo, establecido por la Ley N° 393 de Servicios Financieros (LSF) como uno de los sectores priorizados para la asignación de recursos por parte del sistema financiero, en el departamento de Tarija ascendió a USD380 millones y representó el 34,7% de la cartera total del departamento.

En los últimos cinco años el citado financiamiento al sector productivo se incrementó en más de 42%. Este comportamiento benefició principalmente a las empresas de la construcción, la agropecuaria, el turismo y la manufactura. Cabe mencionar que, en el marco de la citada Ley, mediante Decreto Supremo N° 2055 de 9 de julio de

2014 se definieron tasas anuales máximas para la otorgación de los mencionados créditos según tamaño de empresa; para la grande y mediana empresa 6%, para la pequeña empresa 7% y para la microempresa 11,5%.

Al 28 de febrero de 2021, el crédito al sector productivo por actividad económica de destino da cuenta que el 43,4% (USD165 millones) correspondió a la construcción, 23,6% (USD90 millones) a la agropecuaria, 20,9% (USD80 millones) a la manufactura, 10,5% (USD40 millones) al turismo y 1,6% (USD5 millones) a otras actividades.

GRÁFICO 2
CARTERA DE CRÉDITOS DESTINADA
AL SECTOR PRODUCTIVO POR ACTIVIDAD
 (En millones de dólares estadounidenses y porcentajes)

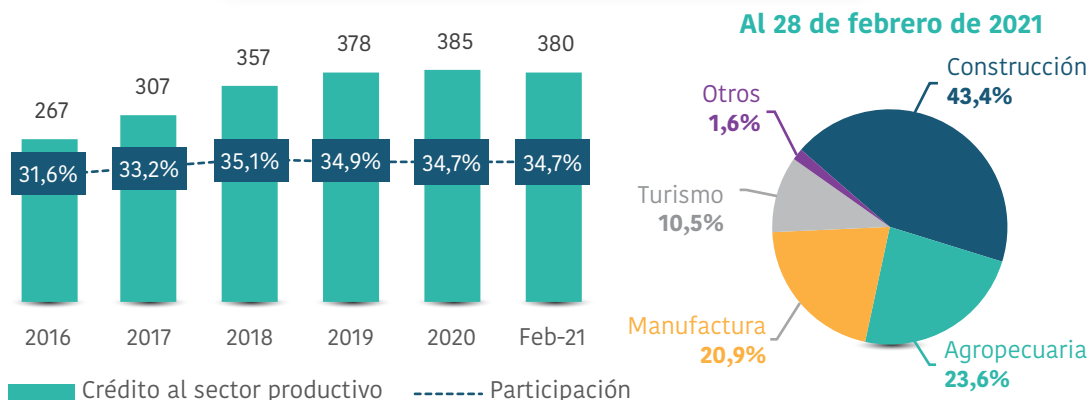

CRÉDITO DE VIVIENDA DE INTERÉS SOCIAL

Los créditos de vivienda de interés social, que son destinados a satisfacer las necesidades de vivienda de las familias bolivianas de menores ingresos, que no cuentan con una vivienda propia, en el departamento de Tarija ascendieron a USD212 millones y beneficiaron a más de 4.600 familias tarijeñas, al 28 de febrero de 2021.

Los créditos de vivienda de interés social representan el 19,4% de la cartera total del departamento. El 50,5% (USD107 millones) de estos créditos fueron otorgados para la compra de viviendas de interés social, 28,1% (USD60 millones) para la construcción de vivienda y 13,3% (USD28 millones) para la compra de terreno, entre los principales destinos del crédito. El financiamiento para la compra de vivienda (departamento o casa) aumentó en 11,1%, en los últimos 12 meses.

GRÁFICO 3
CRÉDITO DE VIVIENDA DE INTERÉS SOCIAL
 (En millones de dólares estadounidenses y porcentajes)

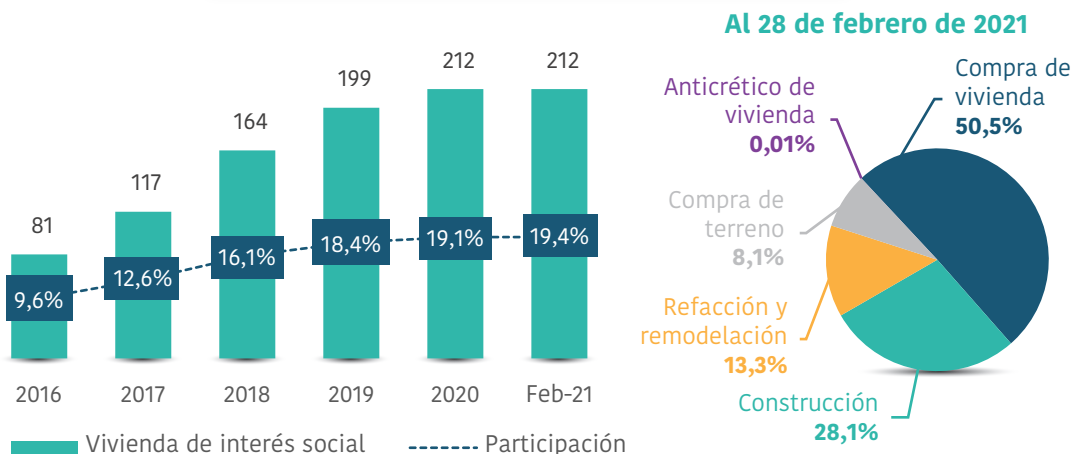

Similar a los créditos destinados al sector productivo, los créditos de vivienda de interés social, a partir de la gestión 2014, son otorgados por el sistema financiero con tasas máximas de interés anual, favorables para las familias, entre 5,5% y 6,5% (según el valor comercial de la vivienda).

DEPÓSITOS

Los depósitos captados por las entidades de intermediación financiera en el departamento de Tarija ascendieron a USD555 millones, 7,9% (USD40 millones) más que lo registrado en febrero de 2020. Este comportamiento fue impulsado por los aumentos en los depósitos en caja de ahorros, a plazo fijo y a la vista por USD18 millones, USD12 millones y USD9 millones, respectivamente. Por modalidad, los depósitos en caja de ahorros representan el 64,7% (USD359 millones), los depósitos a plazo fijo 17% (USD95 millones), depósitos a la vista 15,1% (USD84 millones) y 3,1% (USD17 millones) otros depósitos.

Por su parte, el número de cuentas de depósitos constituidos en el departamento, al 28 de febrero de 2021, ascendió a 755.270, mayor en 20.434 cuentas con respecto a febrero de 2020, reflejando así la confianza de la población del departamento en el sistema financiero.

**GRÁFICO 4
DEPÓSITOS**

(En millones de dólares estadounidenses y porcentajes)

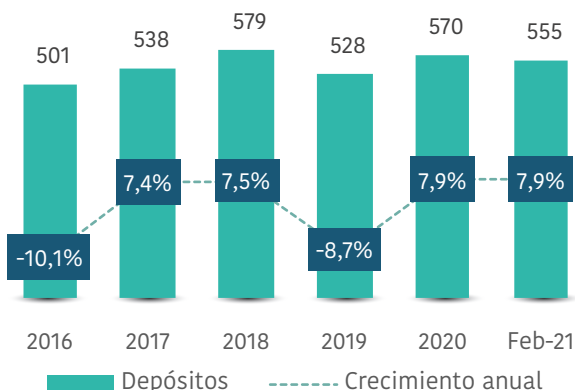

Al 28 de febrero de 2021

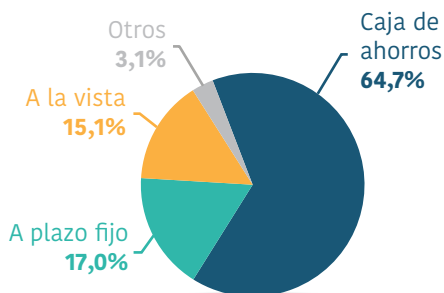

PUNTOS DE ATENCIÓN FINANCIERA

El departamento de Tarija cuenta con 370 Puntos de Atención Financiera (PAF) a febrero de 2021, 2,5% más que en febrero de 2020. En los últimos cinco años la cantidad de PAF instalados en el departamento se incrementó en más del 24%. Según tipo de PAF, el 44,1% corresponde a cajeros automáticos, 27,3% a agencias fijas, 13,8% corresponsales no financieros, 4,6% a sucursales, 3,5% ventanillas, 3% oficinas externas y 3,8% otros.

Cabe mencionar que el departamento de Tarija cuenta con el 91% de cobertura de los servicios financieros por municipio. La citada cobertura se debe principalmente a la presencia de 31 entidades de intermediación financiera con licencia de funcionamiento: 14 entidades bancarias, 8 cooperativas de ahorro y crédito, 8 instituciones financieras de desarrollo y una entidad financiera de vivienda que establecieron sus oficinas centrales, sucursales y agencias fijas en el departamento.

**GRÁFICO 5
NÚMERO DE PUNTOS DE ATENCIÓN FINANCIERA**

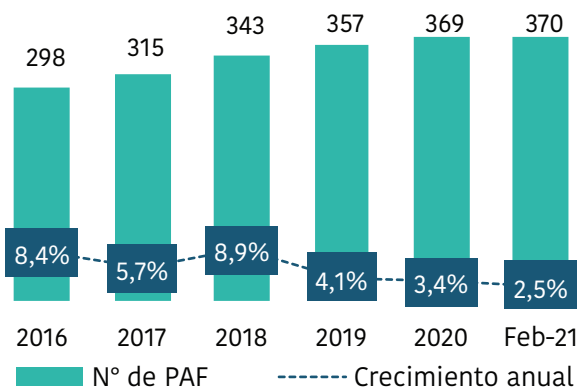

Al 28 de febrero de 2021

